سموه استقبل سمو ولي العهد والغانم والخالد

صاحب السمو تلقى مزيداً من برقيات التعزية من قادة العالم.. واستذكار مآثر الأمير الراحل

سموه التقى عضو المجلس الرئاسي لحكومة الوفاق الليبية

استقبل سمو أمير البلاد الشيخ نواف الأحمد بقصر بيان أمس سمو ولي العهد الشيخ مشعل الأحمد.

كما استقبل سموه رئيس مجلس الأمة مرزوق علي الغانم.

واستقبل سموه سمو الشيخ صباح الخالد رئيس مجلس الوزراء.

كما استقبل سموه عضو المجلس الرئاسي لحكومة الوفاق الوطني الليبية النائب عبدالسلام عثمان كاجمان حيث قدم واجب العزاء لسموه في وفاة فقيد الوطن المغفور له بإذن الله تعالى أمير البلاد الراحل الشيخ صباح الأحمد طيب الله ثراه وجعل الجنة مثواه كما اعرب عن خالص تهانيه لسموه بمناسبة توليه مقاليد الحكم متمنيا لسموه كل التوفيق والسداد وموفور الصحة وتمام العافية.

حضر المقابلة وزير شؤون الديوان الأميري الشيخ علي الجراح ورئيس الديوان الأميري الشيخ مبارك فيصل سعود الصباح ونائب وزير شؤون الديوان الأميري الشيخ محمد العبدالله ووكيل الديوان الأميري ومدير مكتب سمو أمير البلاد أحمد فهد الفهد ورئيس المراسم والتشريفات الأميرية الشيخ خالد العبدالله.

من ناحية اخرى تلقى سموه رسالة من الرئيس مارتن فيزكارا كورنيهو رئيس جمهورية بيرو اعرب فيها فخامته عن خالص تعازيه وصادق مواساته لسموه حفظه الله بوفاة أمير البلاد الراحل الشيخ صباح الأحمد طيب الله ثراه مشيدا بالمناقب الكريمة لسموه رحمه الله وبإسهاماته البارزة في تحقيق السلام والأمن الإقليمي.

وتلقى سموه رسالة تعزية من الرئيس روك مارك كرستيان كابوري رئيس جمهورية بوركينا فاسو الصديقة اعرب فيها عن خالص تعازيه وتعازي شعب بوركينا فاسو لسموه وللأسرة وللشعب الكويتي بوفاة سمو أمير البلاد الراحل الشيخ صباح الأحمد طيب الله ثراه مشيدا بالمناقب الكريمة لسموه رحمه الله وبمسيرته الحافلة بالعطاء ومتمنيا لسموه وللشعب الكويتي جميل الصبر وحسن العزاء.

كما تلقى سموه رسالة تعزية من الرئيس إلير ميتا رئيس جمهورية البانيا اعرب فيها بإسمه وبإسم شعب جمهورية البانيا عن خالص تعازية لسموه حفظه الله بوفاة المغفور له بإذن الله تعالى سمو أمير البلاد الراحل الشيخ صباح الأحمد طيب الله ثراه مشيدا بالمسيرة الحافلة بالعطاء لسموه رحمه الله.

ص2

الكويتية

يومية - شبابية - رياضية - شاملة

العدد رقم: ٤ -٢٤٥٩ issue No.

غير مخصص للبيع

100 فلس 16 صفحة

alkuwaityah.com

facebook.com/alkuwaityahnews

@alkuwaityahnews

alkuwaityahnews

رئيس التحرير:

د. زهير إبراهيم العباد

السنة العاشرة

الخميس ٥ ربيع الاول ١٤٤٢هـ

٢٢ أكتوبر ٢٠٢٠م

02

سمو رئيس الوزراء يستقبل كاجمان ومجلس إدارة صندوق التنمية

وزير البلدية: إلزام مقاولي البناء بوضع حاويات لتجميع المخلفات الإنشائية

ص4

«التربية»: تصوير 2032 حلقة تعليمية لكل المراحل الدراسية

ص4

رومانوسكي: أتطلع لمتابعة الانتخابات البرلمانية في الكويت

ص2

كيف ستواجه السلطات الصحية تجمعات المقار الانتخابية للحفاظ على التباعد الاجتماعي؟

«الكويتية» تطرح تساؤلاً جدلياً حول قانونية التصويت الإلكتروني في «أمة 2020»!

د. فهد العنزي: صعوبة في تطبيقه لعدم الثقة به حالياً.. وعلينا الاستفادة من تجارب بعض الدول

سعاد الشمالي: لا بد من تدخل تشريعي يعزز الثقة في نتائجه وتجنب الطعن به

بقلم – رئيس التحرير المستشار الدكتور زهير إبراهيم العباد:

في حين وافق مجلس الوزراء خلال اجتماعه الأسبوعي المنعقد بتاريخ 19 اكتوبر الجاري، برئاسة سمو الشيخ صباح الخالد، على مشروع مرسوم بدعوة الناخبين لانتخابات مجلس الأمة، للفصل التشريعي السادس عشر (أمة 2020)، وذلك يوم السبت الموافق 5 ديسمبر المقبل، طفت على السطح تساؤلات عدة، حول مدى قانونية اعتماد آلية التصويت الإلكتروني في هذا «العُرس الديمقراطي»، الذي لطالما يشهد إقبالاً كثيفاً من قبل المواطنين الذين يحرصون على اختيار مرشيحهم لتمثيلهم في قاعة عبدالله السالم، بغية الحفاظ على سلامتهم، في ضوء تفشي أزمة وباء فيروس كورنا المستجد «كوفيد 19».

ومع ازدياد معدل الوفيات محلياً، إثر الجائحة الصحية العالمية، لنحو 721 حالة، وتسجيل 118531 إصابة، 7894 حالة منها تتلقى الرعاية الطبية حتى كتابة هذه السطور، تواصل السلطات الصحية دعواتها للمواطنين والمقيمين بـ «ضرورة الحفاظ على التباعد الاجتماعي، والالتزام بالاشتراطات الصحية، لاسيما تجنب التجمعات والازدحام»، لكبح جماح هذه الفيروس الفتاك، إلا أن التجمعات سمة ملازمة لعملية الاقتراع التي تجرى دوماً في مقار مدرسية، إذ نصت المادة 33 من قانون الانتخاب على أن «يجري الانتخاب بالاقتراع السري».. فكيف ستواجه السلطات الصحية والجهات المعنية في الدولة هذا الأمر، خاصة انه وبحسب نص المادة 31 من القانون نفسه «تدوم عملية الانتخاب من الساعة الثامنة صباحاً إلى الساعة الثامنة مساء»، أي 12 ساعة لاستقبال الناخبين.. فهل تكفي هذه المدة مع اتخاذ إجراءات صحية مشددة لتنظيم عملية دخولهم وخروجهم من المقار الانتخابية، حفاظاً على الصحة العامة.

فهد الشيتان: مخالفة صريحة لأحكام المادتين 34 و38 من قانون الانتخابات 53 لسنة 1962

د. سعد الجدعان: باطل مالم يصدر مرسوم بقانون يفعل آليته ويعترف به بأول جلسة للمجلس الجديد

فيصل السعيد: لا يوفر الضمانات التي حرص عليها المشرع.. ويتم عن طريق مغاير لنص القانون

ص5

07

«البترول الوطنية»: تشغيل غلايات «الوقود البيئي» بمصفاة ميناء عبدالله

11

راشفورد: دافعنا بقوة أمام «سان جيرمان»

«الخطوط الكويتية» تطالب بفتح الرحلات المباشرة وحجر العائدين بالكويت بدل «الترانزيت»

الدخان: مستعدون لتطبيق كل الاشتراطات في حال الموافقة على المقترح

الإجراء يسهم في تشغيل الرحلات 24 ساعة وزيادة العائد الاقتصادي المتوقع

قام رئيس مجلس إدارة شركة الخطوط الجوية الكويتية، علي الدخان، رفقة أعضاء مجلس إدارة الشركة بجولة تفقدية في مبنى الركاب رقم 4، بغية الوقوف على سير العمل في المبنى، وبحث سبل تسهيل خط سير الركاب ودراسة تطبيق وتنفيذ الإجراءات المقترحة والاشتراطات الصحية عليهم من قبل الشركة بما يتناسب مع الإجراءات المعتمدة من قبل السلطات الصحية.

كما استهدفت الجولة متابعة آخر المستجدات المتعلقة بالاجراءات التي تقوم بها الشركة في انحاء المطار والاطلاع على الخدمات المقدمة لركاب الشركة وسبل تلبية متطلباتهم على اكمل وجه.

وقال الدخان في تصريح صحفي إن هدف الجولة هو الإطمئنان على استعدادات الشركة لتطبيق الإجراءات المقترحة «حال موافقة السلطات الصحية والإدارة العامة للطيران المدني على تنفيذ الخطة المقترحة من (الكويتية) وشركة (طيران الجزيرة)، والتي تتضمن أن تقوم شركة الطيران المعنية بإجراء الفحوصات والاختبارات الصحية المطلوبة للركاب القادمين على متن رحلاتها في المبنى المخصص لها بحسب الاشتراطات المطلوبة من وزارة الصحة ومنها اختبار PCR.

ص4

«الصحة»: نصف مليون مستفيد من خدمات «شلونك» للحد من «كورونا»

7 حالات وفاة.. و813 إصابة جديدة بـ «كوفيد- 19»

أعلن مدير إدارة الصحة العامة رئيس اللجنة الرئيسية لتطبيق «شلونك» بوزارة الصحة د.فهد الغملاس أن عدد من سجلوا في التطبيق من خلال تحميله من مختلف المتاجر الإلكترونية (App Store– Google Play – AppGallery) بلغ حوالي نصف مليون مستفيد.

وقال الغملاس لـ(كونا) إن التطبيق إحدى الأدوات المهمة والحلول التكنولوجية التي تعتمد عليها الوزارة في متابعة الحالات المشتبهة بفيروس كورونا المستجد (كوفيد 19–) خلال فترة الحجر الصحي المنزلي والمصابين بالمرض اثناء فترة العزل الصحي.

كشفت وزارة الصحة شفاء 718 شخصاً من الإصابة بفيروس كورونا المستجد «كوفيد 19»، أمس الأول، ليبلغ مجموع عدد حالات الشفاء 109916.

ص4

13

زينديا تشوق جمهورها للحلقة الإضافية لـ«Euphoria»

سموه تلقى مزيداً من برقيات التعزية من قادة العالم.. واستذكار مآثر الأمير الراحل

صاحب السمو استقبل سمو ولي العهد والغانم والخالد

سموه التقى عضو المجلس الرئاسي لحكومة الوفاق الليبية

استقبل سمو أمير البلاد الشيخ نواف الأحمد بقصر بيان أمس سمو ولي العهد الشيخ مشعل الأحمد.

كما استقبل سموه رئيس مجلس الأمة مرزوق علي الغانم.

واستقبل سموه سمو الشيخ صباح الخالد رئيس مجلس الوزراء.

كما استقبل سموه عضو المجلس الرئاسي لحكومة الوفاق الوطني الليبية النائب عبدالسلام عثمان كاجمان حيث قدم واجب العزاء لسموه في وفاة فقيد الوطن المغفور له بإذن الله تعالى أمير البلاد الراحل الشيخ صباح الأحمد طيب الله ثراه وجعل الجنة مثواه كما أعرب عن خالص تهانيه لسموه بمناسبة توليه مقاليد الحكم متمنيا لسموه كل التوفيق والسداد وموفور الصحة وتمام العافية.

حضر المقابلة وزير شؤون الديوان الأميري الشيخ علي الجراح ورئيس الديوان الأميري الشيخ مبارك فيصل سعود الصباح ونائب وزير شؤون الديوان الأميري الشيخ محمد العبدالله ووكيل الديوان الأميري ومدير مكتب سمو أمير البلاد أحمد فهد الفهد ورئيس المراسم والتشريفات الأميرية الشيخ خالد العبدالله.

من ناحية أخرى تلقى سموه رسالة من الرئيس مارتن فيزكارا كورنيهو رئيس جمهورية بيرو اعرب فيها فخامته عن خالص تعازيه وصادق مواساته لسموه حفظه الله بوفاة أمير البلاد الراحل الشيخ صباح الأحمد طيب الله ثراه مشيدا بالمناقب الكريمة لسموه رحمه الله وبإسهاماته البارزة في تحقيق السلام والأمن الإقليمي.

وتلقى سموه رسالة تعزية من الرئيس روك مارك كرستيان كابوري رئيس جمهورية بوركينا فاسو الصديقة أعرب فيها عن خالص تعازيه وتعازي شعب بوركينا فاسو لسموه وللأسرة وللشعب الكويتي بوفاة سمو أمير البلاد الراحل الشيخ صباح الأحمد طيب الله ثراه مشيدا بالمناقب الكريمة لسموه رحمه الله وبمسيرته الحافلة بالعطاء ومتمنيا لسموه وللشعب الكويتي جميل الصبر وحسن العزاء.

كما تلقى سموه رسالة تعزية من الرئيس إلير ميتا رئيس جمهورية ألبانيا أعرب فيها بإسمه وبإسم شعب جمهورية ألبانيا عن خالص تعازية لسموه حفظه الله بوفاة المغفور له بإذن الله تعالى سمو أمير البلاد الراحل الشيخ صباح الأحمد طيب الله ثراه مشيدا بالمسيرة الحافلة بالعطاء لسموه رحمه الله.

وتلقى سموه رسالة من الرئيس الدكتور جون بومبي جوزيف ماغوفولي رئيس جمهورية تنزانيا المتحدة الصديقة أعرب فيها عن خالص تعازيه وتعازي حكومة وشعب تنزانيا لسموه وللشعب الكويتي بوفاة سمو أمير البلاد الراحل الشيخ صباح الأحمد طيب الله ثراه مشيدا بالمناقب الكريمة لسموه رحمه الله وبإسهاماته البارزة في تعزيز السلام والأمن والتعايش السلمي.

كما تلقى سموه رسالة تعزية من الرئيس ايغور دودون رئيس جمهورية مالدوفا الصديقة أعرب فيها عن خالص تعازيه وصادق مواساته لسموه بوفاة أمير البلاد الراحل الشيخ صباح الأحمد طيب الله ثراه مشيدا بالمناقب الكريمة لسموه رحمه الله وبجهوده البارزة لتعزيز السلام على الصعيدين الإقليمي والدولي.

وتلقى سموه رسالة تهنئة من الرئيسة حليمة يعقوب رئيس جمهورية سنغافورة الصديقة اعربت فيها فخامتها عن خالص تهانيها وتهاني شعب جمهورية سنغافورة لسموه بمناسبة توليه مقاليد الحكم مشيدة فخامتها بالعلاقات الوطيدة بين دولة الكويت وجمهورية سنغافورة الصديقة كما ضمنتها خالص تمنياتها لسموه رعاه الله بدوام التوفيق والسداد.

سمو رئيس الوزراء يستقبل كاجمان ومجلس إدارة صندوق التنمية

استقبل سمو الشيخ صباح خالد رئيس مجلس الوزراء في قصر بيان امس عضو المجلس الرئاسي لحكومة الوفاق الوطني الليبية عبدالسلام كاجمان والوفد المرافق له حيث قدم واجب العزاء لسموه في وفاة المغفور له بإذن الله تعالى صاحب السمو الأمير الراحل الشيخ صباح الأحمد طيب الله ثراه.

حضر اللقاء المستشار بالديوان الأميري د.عبدالله المعتوق.

كما استقبل سمو رئيس مجلس الوزراء في قصر بيان وزير الخارجية الشيخ د.أحمد ناصر المحمد يرافقه مدير عام الصندوق الكويتي للتنمية الاقتصادية العربية عبدالوهاب البدر، وقد حضر المقابلة أعضاء مجلس إدارة الصندوق.

الجارالله يلتقي السفير بلجيكا الجديد

التقى نائب وزير الخارجية خالد الجارالله سفير مملكة بلجيكا لدى البلاد ليو بيترز بمناسبة استلام مهام عمله. تم خلال اللقاء بحث أوجه العلاقات الثنائية بين البلدين إضافة إلى تطورات الأوضاع على الساحتين الإقليمية والدولية.

حضر اللقاء مساعد وزير الخارجية لشؤون مكتب نائب الوزير السفير أيهم العمر.

رومانوسكي: «الانتخابات».. قيمة مشتركة بين الكويت وأميركا

أعربت السفيرة الأميركية لدى البلاد ألينا رومانوسكي عن تطلعها لمتابعة الانتخابات البرلمانية المقررة في 5 ديسمبر المقبل، وذلك من خلال مواكبة القضايا المحلية والاستماع لما يطرحه المرشحون في حملاتهم وملاحظة ما يميزها عن الانتخابات في أميركا.

وأضافت رومانوسكي: إن ممارسة العملية الانتخابية هي إحدى القيم المشتركة الهامة بين أميركا والكويت.

سموه استقبل الغانم والخالد والناصر والبدر.. وعضو «الوفاق الليبي»

سمو ولي العهد يشيد بأداء «الكويتي للتنمية» وسرعة استجابته لتداعيات «كورونا»

جهود دؤوبة للصندوق وإسهامات كبيرة للتنمية بمختلف دول العالم

سياسة الكويت ثابتة في الاستجابة للنداءات الإنسانية ضمن إطار التعاون الدولي

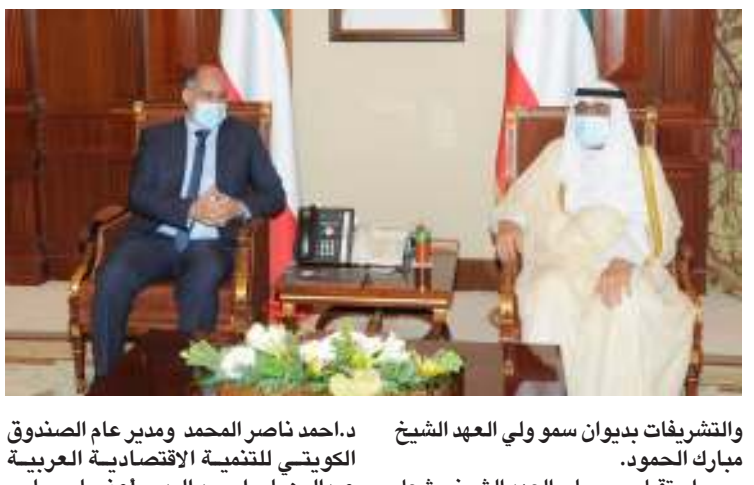

استقبل سمو ولي العهد الشيخ مشعل الأحمد بقصر بيان صباح أمس رئيس مجلس الأمة مرزوق الغانم.

كما استقبل سموه حفظه الله بقصر بيان صباح أمس سمو الشيخ صباح الخالد رئيس مجلس الوزراء.

واستقبل سموه حفظه الله عضو المجلس الرئاسي لحكومة الوفاق الوطني الليبية النائب عبدالسلام كاجمان حيث قدم لسموه واجب العزاء في وفاة فقيد الوطن المغفور له بإذن الله تعالى سمو الأمير الراحل الشيخ صباح الأحمد طيب الله ثراه.

كما اعرب عن خالص تهانيه لسمو ولي العهد بمناسبة توليه ولاية العهد متمنيا لسموه التوفيق والسداد وللشعب الكويتي المزيد من التقدم والازدهار في ظل القيادة الحكيمة لحضرة صاحب السمو امير البلاد.

حضر المقابلة معالي رئيس المراسم والتشريفات بديوان سمو ولي العهد الشيخ مبارك الحمود.

واستقبل سمو ولي العهد الشيخ مشعل الأحمد بقصر بيان وزير الخارجية الشيخ د.احمد ناصر المحمد ومدير عام الصندوق الكويتي للتنمية الاقتصادية العربية عبدالوهاب احمد البدر وأعضاء مجلس إدارة الصندوق.

وقد أشاد سموه حفظه الله بجهود القائمين والمسؤولين على إدارة الصندوق الكويتي للتنمية مشيدا بأدائه وعلى سرعة استجابته لتداعيات جائحة فيروس كورونا.

كما استمع رئيس وأعضاء مجلس الإدارة الى توجيهات سموه السديدة والمباشرة ونصائح سموه التي ستكون نبراسا لهم في دعم التنمية الدولية.

كما أثنى سموه حفظه الله على الجهود الدؤوبة والإسهامات الكبيرة التي يقوم بها الصندوق الكويتي للتنمية لمختلف دول العالم وتقديم العون التنموي للدول النامية بما يسهم في دعم مسيرة التنمية العالمية انطلاقا من سياسة دولة الكويت الثابتة التي تستجيب للنداءات الإنسانية في إطار التعاون الدولي.

متمنيا لهم سموه كل التوفيق والسداد.

التقى رئيس علاقات المستثمرين ومساعد مدير العلاقات العامة في بنك «برقان»

الشيخ فواز الخالد: دور مهم للقطاع المصرفي في النهضة الاقتصادية

جدد محافظ الأحمدي الشيخ فواز الخالد التاكيد على أهمية القطاع المصرفي والدور الذي يضطلع به كركيزة أساسية في تحقيق النهضة الاقتصادية والتنموية بالبلاد، مثمناً جهود القطاع عموماً وبنك برقان على نحو خاص لتعزيز الحضور الفاعل والوصول بالخدمات المصرفية الحيوية والمميزة إلى المزيد من العملاء في كافة مناطق الكويت.

جاء ذلك في لقاء عمل للمحافظ في ديوان عام المحافظة أمس مع رئيس علاقات المستثمرين في «برقان» قتيبة الربعي، ومساعد مدير العلاقات العامة بإدارة الإتصالات التسويقية بالبنك حصة النجادة، تناول الدور الفاعل للقطاع المصرفي محلياً على الصعيدين المهني والمجتمعي، علاوة على آفاق تعزيز التعاون البناء الممتد بين المحافظة والبنك في إطار حرص الجانبين على الشراكة المثلى لترجمة غايات المسؤولية المجتمعية على أرض الواقع.

وأشاد الشيخ فواز الخالد بحرص إدارة البنك على توفير الخدمات والمنتجات الحديثة، معرباً عن التطلع إلى إنشاء المزيد الفروع للبنك ومختلف البنوك المحلية والدولية وشركات الصرافة في نطاق المحافظة «ذات الخصوصية والمقومات الاقتصادية والتجارية والسياحية المعروفة»، بحكم مساحتها الكبيرة والكثافة السكانية والمدن الجديدة التي تضمها، والتي تقتضي دعم وتطوير منظومة الخدمات المصرفية والمالية لمواطنيها وقاطنيها.

من جهته أعرب الربعي عن الاعتزاز والارتياح لتعاون البنك مع محافظة الأحمدي التي تعمل من نجاح إلى آخر، منوهاً بأن اللقاء تطرق إلى التعاون المستقبلي وفرص تطوير وتعزيز البنك لخدماته على امتداد مناطق المحافظة وخاصة الجديدة منها وخاصة مدينة صباح الأحمد.

استعرض اللقاء حصاد هذه الشراكة التي توجت أخيراً بدعم بنك برقان لحملة محافظة الأحمدي الأولى للتبرع بالدم بمركز التعاونيات لنقل الدم في مستشفى العدان وبالتنسيق مع إدارة خدمات نقل الدم بوزارة الصحة والتي نظمتها المحافظة ضمن مشروعها التنموي بعيد المدى «محافظتي أجمل» وبرنامج عملها في مواجهة تداعيات جائحة كوفيد 19 والممتد منذ اللحظات الأولى لبداية الجائحة، حيث كانت «الأحمدي» الحاضنة الأولى والأكبر للمحاجر والمستشفيات الميدانية.

للحد من أضرارها تجاه النظافة العامة والبيئة وتشويه المنظر العام

وزير «البلدية»: إلزام مقاولي البناء بوضع حاويات لتجميع المخلفات الإنشائية

تعديل القرار 95 لسنة 1983 بشأن لائحة أنظمة السلامة للأفراد والممتلكات العامة

أكد وزير الدولة لشؤون البلدية م.وليد الجاسم إلزام مقاولي البناء بوضع حاويات في مواقع العمل لتجميع النفايات الإنشائية وأنقاض البناء وجميع المخلفات الناتجة من أعمال الهدم أو تشييد المباني أو ترميمها أو صيانتها للحد من الأضرار البيئية لها.

وقال الوزير الجاسم في بيان صحفي أمس إن الحد من مشكلة إلقاء مخلفات الأعمال الإنشائية وأنقاض البناء في الساحات والأماكن غير المخصصة لها سيحد من الاضرار في النظافة العامة والبيئة وتشويه المنظر العام.

وأضاف أنه وجه خطابا إلى المدير العام للبلدية أحمد المنفوحي متضمنا مشروع قرار لجنة السلامة بتعديل المواد 1 و19 و20 من قرار لجنة السلامة رقم 95 لسنة 1983 بشأن الشروط والقواعد والإجراءات الواجب مراعاتها في تنفيذ وتطبيق لائحة أنظمة السلامة للأفراد والممتلكات العامة وموارد الثروة العامة.

وأوضح أن الكتاب سيتناسب مع إلزام القائم بالعمل بوضع حاويات في مواقع العمل لتجميع النفايات الإنشائية وأنقاض البناء وجميع المخلفات جراء تلك الأعمال مع تضمين ذات المقترح كلا من مشروع لائحة البناء ومشروع لائحة تصنيف المقاولين محل الدراسة لدى الجهاز التنفيذي.

وشدد الجاسم على ضرورة العمل على إقرار التعديلات على اللائحة بصفة الاستعجال واتخاذ اللازم وفق النظم لإدخال التعديل المقترح المشار إليه.

وكشف انه سيقوم بالتنسيق مع الهيئة العامة للبيئة بشأن إحالة نسخة من المخالفات التي تسجلها البلدية ضد المخالفين إلى الهيئة لتطبيق عقوباتها على المخالفين.

استقبل وكرم عدداً من مسؤولي جمعيات النفع العام و«أمانة الأوقاف»

الفريق النهام: دور فعال للجمعيات الخيرية في خدمة المجتمع

تحرص على تقديم ما يحقق الحياة الكريمة لنزلاء المؤسسات الإصلاحية

استقبل وكيل وزارة الداخلية الفريق عصام النهام بحضور الوكيل المساعد لشؤون المؤسسات الإصلاحية وتنفيذ الأحكام اللواء طلال معرفي والمدير العام للإدارة العامة للمؤسسات الإصلاحية اللواء علي المعيلي عددا من رؤساء مجالس إدارات الجمعيات الخيرية والنفع العام والأمانة العامة للأوقاف.

وبهذه المناسبة نقل الفريق النهام تحيات نائب رئيس الوزراء ووزير الداخلية انس الصالح، معرباً عن شكره وتقديره لإسهامات الجمعيات الخيرية وجمعيات النفع العام والامانة العامة للأوقاف ودورها البناء في خدمة المجتمع وحرصها على تقديم ما يحقق الحياة الكريمة للنزلاء ودعمهم الكبير للمؤسسات الاصلاحية، مثمنا اهمية الدور الفعال الذي يقومون في خدمة النزلاء بتوفير كل ما يحتاجونه من دعم مادي ومعنوي.

وأكد النهام أن وزارة الداخلية مساعدة دائما للتعاون البناء مع الجمعيات الخيرية والنفع العام والأمانة العامة للأوقاف وتبذل كل جهودها لتسهيل سبله وازاله اي عوالق تقف في طريقه.

ومن جانبه، أعرب اللواء طلال معرفي عن امتنانه لرؤساء مجالس ادارات الجمعيات الخيرية والنفع العام والأمانة العامة للاوقاف وقدم لهم الشكر والعرفان على ما قدموه من خدمات، كما نقل اليهم شكر وتقدير نزلاء المؤسسات الإصلاحية واهاليهم على ما قامت به هذه الجهات من غير استثناء من مساعدات خاصة للنزلاء واهاليهم على المستوى الشخصي.

وفي الختام، قام الفريق النهام بتوزيع شهادات شكر وتقدير تكريما لضيوفه من رؤساء مجالس إدارات الجمعيات الخيرية والنفع العام والأمانة العامة للأوقاف.

ومن جانبهم، أعرب رؤساء مجالس إدارات الجمعيات الخيرية والنفع العام والامانة العامة للأوقاف عن شكرهم وتقديرهم للفريق النهام والقيادات الأمنية كافة ومنتسبي وزارة الداخلية، على ما يقدمونه من خدمات للوطن خاصا في هذه الظروف الطارئة بسبب جائحة كورونا، مؤكدين استمرار هذه التعاون والتنسيق المثمر والبناء، واكدوا انهم سيبذلون مزيدا من الجهود الممكنة في سبيل رفعة وطننا الغالي ليظل دائما واحة امن وامان واستقرار.

وتمثلت هذه الجمعيات الخيرية في رئيس مجلس إدارة جمعية الهلال الأحمر د.هلال الساير، ورئيس مجلس إدارة جمعية الإصلاح الاجتماعي، د.خالد المذكور، ورئيس مجلس ادارة جمعية التكافل لرعاية السجناء، د.مساعد مندني، ورئيس مجلس اداره جمعية احياء التراث الاسلامي، م.طارق العيسى، ورئيس مجلس إدارة مبرة (إبراهيم طاهر البغلي للابن البار)، إبراهيم البغلي، ورئيس مجلس إدارة الجمعية الكويتية للأسر المتعففة، بدر المبارك، وممثل الأمانة العامة للأوقاف، منصور الصقعبي.

ما بين نوفمبر ومارس المقبلين لتدريب وتنمية مواهب الشباب

المطيري: أكاديمية الفنون والأعلام تنظم 7 برامج تدريبية «عن بعد»

الحمادي: تقنيات حديثة تلبي احتياجات المدرب والمتدرب لتحقيق أفضل استفادة

اعلن المدير العام للهيئة العامة للشباب عبدالرحمن المطيري ان برنامج اكاديمية الفنون والاعلام التابع للهيئة سينظم 7 برامج تدريبية للشباب (عن بعد) ما بين نوفمبر ومارس المقبلين لتدريب وتنمية مواهب الشباب المحب لهذين المجالين.

وقال المطيري في تصريح صحفي امس عقب ترؤسه اجتماعا لمجلس امناء الاكاديمية في مقرها بمركز شباب الدعية ان البرامج تشمل تدريب الدفعة الثانية من الشباب في الاكاديمية بمجالي الاعلام والفنون اضافة الى اقامة مختبرين في الفنون والاعلام.

وافاد ان البرامج تشمل ايضا اقامة ورشة في (فنون السينما المختلفة) وكذلك (مشروع نشيد الشباب) الذي يعد المرحلة الأولى لتأسيس اوركسترا للشباب الى جانب تقديم برنامجين احدهما في (مهارات التسويق والدعاية والاعلان) والآخر في (تصميم الجرافيك).

ولفت الى انه بعد نجاح الدورة الاولى التي اقيمت العام الماضي وشهدت مشاركة 40 شابا وشابة حرص مجلس الامناء على استقبال وتدريب الدفعة الثانية في الاكاديمية عن بعد في ظل جائحة كورونا التي تمر بها البلاد داعيا الشباب من محبي هذين المجالين الى الالتحاق بهذه الدورات المميزة والتي لها دور في اثراء وتعزيز مداركهم.

وذكر المطيري ان مجلس الامناء اطلع على المخطط الهندسي لمشروع استوديوهات التلفزيون والتصوير الفوتوغرافي ومركز المونتاج الذي اقامته الهيئة ليكون ضمن برنامج الأكاديمية وذلك لاستخدامه في التدريبات التطبيقية للشباب المنتسبين للأكاديمية بعد عودة الحياة الطبيعية.

واوضح ان برنامج الاكاديمية والاقبال المميز والنوعي لها من قبل الشباب شجع الهيئة الى اطلاق برنامجين آخرين هما (وادي الشباب للعلوم والتكنولوجيا) و(أكاديمية العمل التطوعي) في مركزي شباب القصور والشامية على التوالي لاستقطاب الشباب المهتمين بهذين المجالين.

من جانبها قالت عضو مجلس الامناء د.ابتسام الحمادي في تصريح مماثل ان التقنية التي ستستخدم في تقديم الدورات التدريبية التي تم اقرارها ستكون حديثة وستلبي احتياجات المدرب والمتدرب على حد سواء لتحقيق افضل استفادة ممكنة لهذه البرامج.

واضافت الحمادي ان الاكاديمية ستسعى الى اشراك طاقات شبابية عربية في برامجها في الفترة المقبلة لدعم المواهب العربية مشيرة الى ان مخرجات الدفعة الاولى للاكاديمية تمكنوا بفضلها من الحصول على فرص عمل في الكثير من الاعمال الفنية وفي المؤسسات الاعلامية والصحفية.

وشهد الاجتماع حضور امين عام الأكاديمية المخرج عبد الله عبدالرسول وعدد من اعضاء المجلس وهم الفنان جاسم النبهان والدكتور عيسى الانصاري والإعلامية امل عبدالله والدكتور محمد بلال والكاتب بدر محارب والدكتور عبدالله العابر والدكتورة ابتسام الحمادي.

تشمل 12177 قسيمة ومحطات كهرباء فرعية لثماني قسائم

«السكنية»: بدء إجراءات الاستلام الابتدائي للمرحلة الأولى من «المطلاع»

إنشاء وإنجاز وصيانة أعمال الطرق وشبكات البنى التحتية ومحطات الكهرباء

اعلنت المؤسسة العامة للرعاية السكنية بدء الاستلام الابتدائي للمرحلة الأولى بمشروع مدينة المطلاع السكنية.

وقال المتحدث الرسمي للمؤسسة العامة للرعاية السكنية عمر الرويح في تصريح صحفي ان المرحلة الاولى تشمل عدد 12177 قسيمة ومحطات الكهرباء الفرعية من (N5 الى N12).

واوضح انه شكلت لجنة تضم ممثلي المؤسسة والجهات الحكومية الأخرى ذات الصلة لاستلام أعمال المرحلة الأولى من ضمن العقد رقم (1300) والخاص بمشروع إنشاء وإنجاز وصيانة أعمال الطرق وشبكات البنية التحتية ومحطات الكهرباء الفرعية للضواحي من (N5 إلى N12) بالمطلاع.

وأشار الرويح إلى أن المشروع يضم إنشاء وإنجاز وصيانة أعمال الطرق وشبكات للبنية التحتية ومحطات الكهرباء الفرعية للضواحي الثمان من (N5 إلى N12) بالمشروع وتبلغ قيمة العقد قرابة 215 مليون دينار.

واكد الرويح ان استلام اليوم (أمس) هو ثاني عقد يتم استلامه بالمطلاع بالرغم من الظروف الاستثنائية التي تمر بها البلاد و العالم.

يذكر أن مشروع مدينة المطلاع السكنية يعد المشروع الاضخم في تاريخ المؤسسة العامة للرعاية السكنية حيث تبلغ عدد الوحدات السكنية 28288 قسيمة سكنية بمساحة 400 متر مربع.

العفاسي: إشادة خليجية ببصمات الأمير الراحل في تعزيز «التعاون»

شارك وزير العدل ووزير الأوقاف والشؤون الإسلامية المستشار د.فهد العفاسي في الاجتماع الـ30 لوزراء العدل لدول مجلس التعاون لدول الخليج العربية عبر الاتصال المرئي لمناقشة قضايا عدلية خليجية مشتركة.

وقال العفاسي في تصريح صحفي ان وزراء العدل في دول المجلس تقدموا بخالص التعازي للقيادة السياسية بوفاة المغفور له أمير البلاد الراحل الشيخ صباح الأحمد مستذكرين بصمة سموه في تعزيز العمل الخليجي المشترك.

وأضاف ان الوزراء الخليجين تقدموا بالتهنئة لحضرة صاحب السمو أمير البلاد الشيخ نواف الأحمد وسمو ولي العهد الشيخ مشعل الأحمد حفظهم الله معربين عن تمنياتهم الخالصة لهم بالتوفيق والسداد.

وذكر ان الاجتماع تناول المواضيع العدلية الخليجية من خلال بحث اتفاقية تنفيذ الأحكام والانابات والاعلانات القضائية بدول مجلس التعاون الخليجي واستخلاص المبادئ التشريعية الواردة في القوانين والأنظمة والتي تقدمت بها وزارة العدل بتلك المبادئ على وثيقة الكويت لنظام القانون الموحد لأعوان القضاء.

وأفاد أن الوزراء رحبوا بمبادرة الأمين العام لمجلس التعاون لدول الخليج العربية بقيام الأمانة العامة بتنفيذ مشروع رصد وتوثيق جهود دول المجلس في مواجهة جائحة كورونا المستجد (كوفيد19-).

وأعرب العفاسي عن خالص الشكر للأمانة العامة لدول مجلس التعاون على حسن اعدادها وتحضيرها للاجتماع ولوزارة العدل في الامارات على حسن ادارتها لأعمال الاجتماع.

الشيخ ثامر العلي بحث والسفير البحريني التعاون المشترك

بحث رئيس جهاز الأمن الوطني الشيخ ثامر العلي مع سفير مملكة البحرين لدى البلاد صلاح المالكي التعاون المشترك.

وقال الجهاز في بيان صحفي إن اللقاء بين الطرفين استعرض أوجه التعاون وبحث العلاقات الثنائية التي تجمع البلدين الشقيقين وسبل تعزيزها وتطويرها كما تم بحث أهم القضايا المشتركة على الساحتين الإقليمية والدولية.

انتشال اليخت الغارق في «كبر».. وضبط مواطن أطلق نار على أسرته

تمكن قطاع أمن الحدود ممثلاً في قسم وحدات الغوص والإنقاذ التابع لإدارة العامة لخفر السواحل وبالاشتراك مع فريق الغوص الكويتي من انتشال اليخت الغارق في منطقة جزيرة كبر منذ يوم الجمعة الماضي.

وذكرت الإدارة العامة للعلاقات والإعلام الأمني بوزارة الداخلية أن عملية انتشال اليخت من قاع البحر تمت بعد ربطه وتثبيته على رافعة سفينة خاصة قامت بسحبه والتوجه به إلى الساحل.

وأهابت بمرتادي البحر أخذ الحيطة والحذر أثناء الإبحار والالتزام بإجراءات الأمن والسلامة، للحفاظ على أرواحهم وممتلكاتهم.

على صعيد آخر تمكنت الأجهزة الأمنية المعنية من السيطرة على مواطن قام بإطلاق النار من سلاح شوزن واحتجاز شقيقه الأصغر وصديقه في منطقة بيان.

وأوضحت «الإعلام الأمني» أن بلاغا ورد لغرفة العمليات عن واقعة احتجاز مواطن لشقيقه وصديقه وعلى الفور توجه فريق التفاوض بإدارة الواحدات الخاصة التابع لقطاع الأمن الخاص لمكان البلاغ وتم التفاوض مع الشخص والسيطرة عليه، حيث قام بتسليم نفسه وسلاحه وتبين أنه بحاله غير طبيعية.

وتم إحالة الشخص والمضبوطات إلى جهات الاختصاص لاتخاذ الاجراءات القانونية بحقه.

تفقد مبنى الركاب 4 للاطمئنان على سير العمل مؤكداً جدوى المقترح الاقتصادية

الدخان: «الكويتية» و«الجزيرة» لحجر العائدين في الكويت وفحصهم بالمطار

" تقوم شركة الطيران المعنية بإجراء الفحوصات المطلوبة للركاب القادمين على متن رحلاتها بمبناها

" سيتسنى للركاب الوصول إلى الكويت من نقطة السفر الأولى مباشرة دون فترة «ترانزيت»

" إجراء يسهم في تشغيل الرحلات 24 ساعة وزيادة العائد الاقتصادي المتوقع

قام رئيس مجلس إدارة شركة الخطوط الجوية الكويتية، ك/ علي الدخان، رفقة أعضاء مجلس إدارة الشركة بجولة تفقدية في مبنى الركاب رقم 4، بغية الوقوف على سير العمل في المبنى، وبحث سبل تسهيل خط سير الركاب ودراسة تطبيق وتنفيذ الإجراءات المقترحة والاشتراطات الصحية عليهم من قبل الشركة بما يتناسب مع الإجراءات المعتمدة من قبل السلطات الصحية.

كما استهدفت الجولة متابعة آخر المستجدات المتعلقة بالاجراءات التي تقوم بها الشركة في أنحاء المطار والاطلاع على الخدمات المقدمة لركاب الشركة وسبل تلبية متطلباتهم على أكمل وجه.

وقال الدخان في تصريح صحفي إن هدف الجولة هو الإطمئنان على استعدادات الشركة لتطبيق الإجراءات المقترحة «حال موافقة السلطات الصحية والإدارة العامة للطيران المدني على تنفيذ الخطة المقترحة من (الكويتية) وشركة (طيران الجزيرة)، والتي تتضمن أن تقوم شركة الطيران المعنية بإجراء الفحوصات والاختبارات الصحية المطلوبة للركاب القادمين على متن رحلاتها في المبنى المخصص لها بحسب الاشتراطات المطلوبة من وزارة الصحة ومنها اختبار PCR.

واضاف انه إلى في حال تم تطبيق هذا الإجراء فإنه سيتسنى للركاب الوصول إلى الكويت من نقطة السفر الأولى مباشرة دون الحاجة للانتظار فترة حجر في محطة ترانزيت، حيث ستكون فترة الحجر في الكويت مع إعادة الفحص المطلوب قبل نهاية فترة الحجر، مؤكداً في الوقت ذاته أن هذا الإجراء سيسهم في حال تطبيقه بتشغيل الرحلات على مدار 24 ساعة، إضافة إلى زيادة العائد الاقتصادي المتوقع على الشركة والقطاعات الحكومية المعنية الأخرى.

واضاف الدخان ان تلك المقترحات ستسهل من عملية اجراءات سفر وخط سير الركاب وتطبيق الاجراءات الصحية عليهم كافة مبيناً أن تنفيذ تلك الاجراءات سيكون بشكل سلس ومرن مع الالتزام التام بتطبيق الاشتراطات الصحية المتبعة والمعتمدة من قبل السلطات الصحية في الكويت.

وشدد الدخان على أن «الكويتية» تولي اهتماماً كبيراً في اتباع الارشادات والاجراءات الاحترازية التي أوصت بها السلطات الصحية في البلاد من خلال التزام موظفيها بارتداء الكمامات والتباعد الجسدي أثناء العمل وتوفير المعقمات الطبية ووضع الارشدات الصحية للركاب في المطار والطائرات تجبناً للاصابة بفيروس كورونا المستجد اضافة إلى تواصل الشركة بشكل مستمر مع العملاء في وسائل التواصل الاجتماعي من خلال قنواتها المختلفة (تويتر – انستغرام) كذلك تعقيم الطائرات بشكل دقيق وفوري بعد كل رحلة قادمة و تعقيم الآليات والنقليات والحافلات الخاصة بنقل الركاب والعفش، واخيراً إلتزام طواقم الرحلات بوضع الكمامات والقفازات والتباعد الجسدي مع المسافرين.

وذكر الدخان بأن «الكويتية» وقطاع النقل الجوي التجاري بشكل عام، يمر في الوقت الراهن بظروف طارئة تسببت بها جائحة فيروس كورونا المستجد (كوفيد 19) والتي تركت بالغ الأثر على هذا القطاع تحديداً من وقف تشغيل الرحلات التجارية واسترجاع تذاكر السفر للعملاء وغيرها من الآثار التي لاحقتها، مبيناً أن الشركة بكافة قطاعاتها واسطولها المكون من طائرات حديثة ومتنوعة الطراز على اتم الاستعداد والجهوزية لإعادة افتتاح الوجهات التي كانت تشغَل لها سابقاً متى ما أتيح لنا ذلك.

واختتم الدخان تصريحه بالتأكيد على سعي الخطوط الجوية الكويتية المتواصل لتنفيذ تعليمات مجلس الوزراء الموقر والسلطات الصحية بالبلاد، مثمناً في الوقت ذاته جهود السلطات الصحية والادارة العامة للطيران المدني ومؤسسة انشيون العالمية لإدارة المطارات وجميع الجهات العاملة في مطار الكويت الدولي كوزارة الداخلية والادارة العامة للجمارك الفعّالة والمبذولة في خدمة الوطن والمواطنين خلال الفترة الماضية، مشيراً أيضاً إلى أن الشركة تسعى بشكل دؤوب لخدمة عملائها وتقديم كافة سبل الراحة اثناء سفرهم على متن طائراتها.

" يسهل من إجراءات سفر وخط سير الركاب وتطبيق الشروط الصحية عليهم

" جائحة «كورونا» تركت بالغ الأثر على قطاع الطيران.. اقتصادياً

تسجيل 813 إصابة جديدة والإجمالي يرتفع لـ118531

7 حالات وفاة بـ«كورونا».. والحصيلة تقفز إلى 721

" شفاء 718 فرداً.. ومجموع عدد حالات الشفاء 109916

" 130 شخصاً في العناية المركزة.. و7894 يتلقون الرعاية الطبية

أعلنت وزارة الصحة شفاء 718 شخصاً من الإصابة بفيروس كورونا المستجد «كوفيد 19»، أمس الأول، ليبلغ مجموع عدد حالات الشفاء 109916.

كما أعلنت وزارة الصحة تسجيل 813 إصابة جديدة، أمس الأول، ليرتفع بذلك إجمالي عدد الحالات المسجلة في البلاد إلى 118531، في حين تم تسجيل 7 حالات وفاة، ليصبح مجموع حالات الوفاة المسجلة حتى أمس 721 حالة.

وقال المتحدث الرسمي باسم وزارة الصحة د.عبدالله السند لـ(كونا) إن عدد من يتلقى الرعاية الطبية في أقسام العناية المركزة بلغ 130 حالة ليصبح بذلك المجموع الكلي لجميع الحالات التي ثبتت إصابتها بمرض (كوفيد19-) ومازالت تتلقى الرعاية الطبية اللازمة 7894 حالة.

واشار السند إلى أن عدد المسحات التي تم القيام بها أمس الأول بلغ 7560 مسحة ليبلغ مجموع الفحوصات 849662 فحصا.

وجدد الدعوة للمواطنين والمقيمين لمداومة الأخذ بكل سبل الوقاية وتجنب مخالطة الآخرين والحرص على تطبيق استراتيجية التباعد البدني موصيا بزيارة الحسابات الرسمية لوزارة الصحة والجهات الرسمية في الدولة للاطلاع على الإرشادات والتوصيات وكل ما من شأنه المساهمة في احتواء انتشار الفيروس.

أحد حلول «الصحة» التكنولوجية لمتابعة الحالات المشتبهة في إصابتها

نصف مليون مستفيد من خدمات «شلونك» للحد من «كورونا»

" الغملاس: التطبيق دشن في أبريل الماضي لتتبع القادمين من الخارج أثناء حملة إجلاء المواطنين

" يتيح للمحجورين إدخال بياناتهم الحيوية والإبلاغ عن أعراض الإصابة فور ظهورها

" الحصول على تصاريح الخروج من الحجر الصحي للظروف الطارئة.. عبر «التطبيق»

" يوفر الوقت والجهد للأطقم الطبية ودقة متابعة الأشخاص تحت الحجر والعزل الصحي

أعلن مدير إدارة الصحة العامة رئيس اللجنة الرئيسية لتطبيق «شلونك» بوزارة الصحة د.فهد الغملاس أن عدد من سجلوا في التطبيق من خلال تحميله من مختلف المتاجر الإلكترونية (App Store– Google Play – AppGallery) بلغ حوالي نصف مليون مستفيد.

وقال الغملاس لـ(كونا) إن التطبيق إحدى الأدوات المهمة والحلول التكنولوجية التي تعتمد عليها الوزارة في متابعة الحالات المشتبهة بفيروس كورونا المستجد (كوفيد19-) خلال فترة الحجر الصحي المنزلي والمصابين بالمرض أثناء فترة العزل الصحي.

واضاف أن تطبيق (شلونك) ايضا من اهم التطورات التكنولوجية التي استحدثتها الدولة واستفادت منها وزارة الصحة في خطتها الرامية إلى مكافحة الوباء والحد من انتشاره في المجتمع.

واوضح أن التطبيق تم تدشينه منتصف شهر ابريل الماضي بهدف متابعة القادمين من الخارج أثناء حملة إجلاء المواطنين قبل التوسع في استخدامه ليشمل مخالطي الحالات الإيجابية ومرضى (كوفيد19-) بعد اتضاح مميزات التطبيق لناحية توفير الوقت والجهد للأطقم الطبية ودقة متابعة الأشخاص تحت الحجر والعزل الصحي واتخاذ الإجراءات اللازمة لمنع انتشار العدوى بين فئات المجتمع.

وذكر أنه يتولى الإشراف على التطبيق إضافة إلى لجنة وزارة الصحة فريق متعدد التخصصات يمثل العديد من الجهات في الدولة للتأكد من ارتفاع معايير الكفاءة والدقة والحماية للتطبيق والمستخدم والفئات المستفيدة منه.

وعن الخدمات التي يقدمها (شلونك) بجانب متابعة الأشخاص تحت الحجر أو العزل الصحي أفاد الغملاس بأن التطبيق يتيح للأشخاص المحجورين إدخال بياناتهم الحيوية والإبلاغ عن الأعراض فور ظهورها ليتسنى للفرق الطبية اكتشاف الحالات الإيجابية بأقرب وقت ممكن ووضعها تحت العناية الطبية المناسبة.

ولفت أيضا إلى إمكانية الحصول على تصاريح الخروج من الحجر الصحي للظروف الطارئة من خلال التطبيق كما تم تخصيص فريق من الأطباء للرد على استفسارات الأشخاص تحت الحجر والعزل الصحي من خلال التطبيق.

ودعا جميع الأشخاص الذين تتم متابعتهم من خلال (شلونك) إلى الالتزام بالتعليمات الخاصة بالتطبيق والاستجابة للاخطارات المرسلة إليهم كذلك الالتزام بإجراءات الحجر الصحي للمخالطين والقادمين من السفر وإجراءات العزل الصحي للمصابين حفاظا على صحة المحيطين بهم ومنع انتشار العدوى في المجتمع.

«التربية»: تصوير 2032 حلقة تعليمية لكل المراحل الدراسية

أعلنت وزارة التربية الانتهاء من تصوير 2032 حلقة تعليمية للفصل الدراسي الأول 2020/ 2021 لجميع المراحل التعليمية من مرحلة رياض الأطفال وحتى المرحلة الثانوية بما فيها التعليم الديني.وقال الموجه الفني ومنسق عام القنوات التربوية في الوزارة حمد البحوه في تصريح صحفي إن تجربة التصوير كانت ناجحة بكل المقاييس رغم تعارض الحصص الدراسية في المدارس بالفترة الصباحية لكن المعلمين والموجهين الفنيين بذلوا قصارى جهدهم لتصوير الحلقات التربوية بنجاح.وأعرب البحوه عن بالغ الشكر للمعلمين الذين يعملون بإخلاص لاستمرار سير العملية التعليمية وسط الأزمة الراهنة – المرتبطة بانتشار فيروس كورونا – مؤكدا أن أساس التعليم هم المعلمون والقائمون على توجيههم في القنوات التعليمية.

يذكر أن هذا الإجراء ياتي تنفيذا للخطة المرتبطة بالعام الدراسي 2020/ 2021 للتعليم الإلكتروني (عن بعد) وتقديمه بشكل متميز لأبنائنا الطلبة.

«البلدية»: إزالة 12 مخيماً بالمنطقة الجنوبية

أزال الفريق الرقابي في بلدية الكويت أمس 12 مخيما بالمنطقة الجنوبية خالفت قرار مجلس الوزراء بإلغاء موسم التخييم هذا العام بشكل احترازي لتفشي فيروس كورونا المستجد (كوفيد 19).

وقال مدير ادارة النظافة العامة واشغالات الطرق فيصل العتيبي في تصريح للصحفيين على هامش بدأ حملة ازالة المخيمات المخالفة ان هذه الحملة تهدف بشكل اساسي الى الاهتمام بصحة المواطن والمقيم إثر الجائحة الصحية العالمية.

واضاف العتيبي ان بلدية الكويت شكلت فريق عمل ميداني معاون للجنة المخيمات الربيعية المشكلة من قبل مجلس الوزراء لمواجهة (كوفيد 19) لإزالة المخيمات الربيعية وحث المواطنين على اتباع التعليمات الصحية لتجنب الاصابة.

وتابع ان الفريق سيقوم بشكل مستمر بحملات دورية للتاكد من التزام الجميع بالتعليمات الصحية مؤكدا ان الفريق سيطبق القانون على الجميع دون تمييز حفاظا على صحة الجميع.

وبين العتيبي ان من صلاحيات الفريق الازالة الفورية لجميع المخيمات الربيعية دون انذار اصحابها مبينا ان البلدية لم تعطي هذا العام أي ترخيص لوضع مخيمات كما ان من صلاحية البلدية تغريم ومخالفة أصحاب تلك المخيمات المخالفة.

كيف ستواجه السلطات الصحية تجمعات المقار الانتخابية للحفاظ على التباعد الاجتماعي؟

«الكويتية» تطرح تساؤلاً جدلياً حول قانونية التصويت الإلكتروني في «أمة 2020»!

12 ساعة فقط حددها المشرع لعملية الانتخاب.. فهل تكفي مع تشديد الإجراءات التنظيمية؟

القانون نص على إجراء الانتخاب بشكل «سري مباشر».. فما السبيل لتجنب مخالفة نصه؟

بقلم – رئيس التحرير المستشار
الدكتور زهير إبراهيم العباد:

في حين وافق مجلس الوزراء خلال اجتماعه الأسبوعي المنعقد بتاريخ 19 أكتوبر الجاري، برئاسة سمو الشيخ صباح الخالد، على مشروع مرسوم بدعوة الناخبين لانتخابات مجلس الأمة، للفصل التشريعي السادس عشر (أمة 2020)، وذلك يوم السبت الموافق 5 ديسمبر المقبل، طفت على السطح تساؤلات عدة، حول مدى قانونية اعتماد آلية التصويت الإلكتروني في هذا «الفرس الديمقراطي»، الذي لطالما يشهد إقبالاً كثيفاً من قبل المواطنين الذين يحرصون على اختيار مرشحيهم لتمثيلهم في قاعة عبدالله السالم، بغية الحفاظ على سلامتهم، في ضوء تفشي أزمة وباء فيروس كورنا المستجد «كوفيد 19».

ومع ازدياد معدل الوفيات محلياً، إثر الجائحة الصحية العالمية، لنحو 721 حالة، وتسجيل 118531 إصابة، 7894 حالة منها تتلقى الرعاية الطبية حتى كتابة هذه السطور، تواصل السلطات الصحية دعواتها للمواطنين والمقيمين بـ «ضرورة الحفاظ على التباعد الاجتماعي، والالتزام بالاشتراطات الصحية، لاسيما تجنب التجمعات والازدحام»، لكبح جماح هذه الفيروس الفتاك، إلا أن التجمعات سمة ملازمة لعملية الاقتراع التي تجرى دوماً في مقار مدرسية، إذ نصت المادة 33 من قانون الانتخاب على أن «يجري الانتخاب بالاقتراع السري».. فكيف ستواجه السلطات الصحية والجهات المعنية في الدولة هذا الأمر، خاصة انه وبحسب نص المادة 31 من القانون نفسه «تدوم عملية الانتخاب من الساعة الثامنة صباحاً إلى الساعة الثامنة مساء»، أي 12 ساعة لاستقبال الناخبين.. فهل تكفي هذه المدة مع اتخاذ إجراءات صحية مشددة لتنظيم عملية دخولهم وخروجهم من المقار الانتخابية، حفاظاً على الصحة العامة.

ضوابط وضمانات

في هذا الصدد استطلعت «الكويتية» آراء عدد من القانونيين للاستئناس بآرائهم، إذ قال المحامي د.فهد العنزي لـ«الكويتية» إن «الدستور الكويتي لم يرسم شكلاً معيناً لعملية التصويت، وإنما وضع ضوابط وضمانات لهذه العملية ومنها السرية مثلاً»، موضحاً أنه «في حال عدم توفر تلك الضمانات، فإنها تكون بلا شك عرضة ومحلاً للطعن والإلغاء».

وأضاف العنزي انه «أصبح من الضرورة إنشاء (هيئة مستقلة لتنظيم العملية الانتخابية)، في ضوء جائحة (كورونا)، مستطرداً بالقول «في تصوري، من الصعوبة استخدام التصويت الإلكتروني أو ما يطلق التصويت (عن بعد)، وذلك لعدم الثقة في هذا النظام، في الوقت الحالي».

وأشار إلى أن «هذا الموضوع يتطلب المزيد من الدراسة، خاصة فيما يتعلق بالجوانب التشريعية والإجرائية والفنية، فضلاً عن الاستفادة من تجارب بعض الدول التي طبقت هذا النظام، لجهة التصويت والفرز الإلكترونيين».

أمية إلكترونية!

من جانبها، قالت المحامية سعاد الشمالي، إن قانون الانتخاب ينظم عملية التصويت بـ«الاقتراع السري المباشر»، لذا وفي حال التوجه لاعتماد آلية التصويت الإلكتروني فـ «لابد من تدخل تشريعي، يدعم وينظم هذه العملية، بما يعزز الثقة في نتائجها وتجنب الطعن فيها».

وأشارت الشمالي إلى ضرورة «تشكيل هيئة مستقلة تنظم وتباشر،عملية التصويت الإلكتروني»، خاصة في ضوء وجود «نسبة عالية من الأمية الإلكترونية بين الناخبين»، مبينة أن هذا الأمر «يحتاج إلى دورات تدريبية وتثقيفة، قد تتعارض مدتها مع الفترة المتبقية على انطلاق عملية الانتخاب، والمقررة في الأسبوع الأول من ديسمبر المقبل».

وأضافت «لا أنصح باللجوء إلى عملية التصويت الالكتروني، الأمر الذي يتطلب تشدداً في الإجراءات الاحترازية خلال عملية الاقتراع».

مخالفة صريحة

من جهته، قال المحامي فهد الشيتان في تصريح لـ«الكويتية»، إن المادتين 34 و38 من القانون رقم 35 لسنة 1962

د. فهد العنزي: صعوبة في تطبيقه لعدم الثقة به حالياً.. وعلينا الاستفادة من تجارب بعض الدول

سعاد الشمالي: لا بد من تدخل تشريعي يعزز الثقة في نتائجه وتجنب الطعن به

فهد الشيتان: مخالفة صريحة لأحكام المادتين 34 و38 من قانون الانتخابات 53 لسنة 1962

د. سعد الجدعان: باطل مالم يصدر مرسوم بقانون يفعل آليته ويعترف به بأول جلسة للمجلس الجديد

فيصل السعيد: لا يوفر الضمانات التي حرص عليها المشرع.. ويتم عن طريق مغاير لنص القانون

بشان انتخابات مجلس الأمة، حددت بشكل واضح وصريح لا يحتمل اللبس أو التاويل، آلية إجراء عملية الاقتراع، إذ نصت المادة 34 على أن (يسلم رئيس اللجنة – في إشارة إلى اللجنة الانتخابية – كل ناخب ورقة انتخاب وينتحي الناخب ناحية من النواحي المخصصة لإبداء الرأى داخل قاعة الانتخاب، وبعد أن يثبت رأية على الورقة يعيدها إلى الرئيس الذى يضعها في صندوق الانتخاب، ويؤشر كاتب السر في كشف الناخبين أمام اسم الناخب الذى قدم ورقته، والناخب الذي لا يستطيع أن يثبت بنفسه رأيه في الورقة ينتحي ناحية من النواحي المخصصة لإبداء الرأي داخل قاعة الإنتخاب ليسر برأيه إلى رئيس اللجنة وحده، الذي عليه أن يثبت الرأي في الورقة ويضعها في الصندوق).

واستطرد الشيتان قائلاً إن المادة 38 من القانون نفسه نصت على أنه «تعتبر باطلة...

أ– الآراء المعلقة على شرط .

ب– الآراء التي تعطي لأكثر من العدد المطلوب انتخابه.

ج– الآراء التي تثبت على ورقة غير التي سلمت من اللجنة.

د– الآراء التي أثبتت على ورقة امضاها الناخب أو وضع عليها إشارة أو علامة قد تدل عليه.

هـ– الآراء التي تبدى شفاهة أمام اللجنة بغير اتباع الإجراءات والقواعد المنصوص عليها في الفقرة الثانية من المادة 34».

واشار إلى أنه بناء على ما تقدم، فإن هذه الإجراءات لم تتضمن جواز أن يُبدي الناخب برأيه عن طريق الوسائل الإلكترونية، وعليه فإنه في حالة الرغبة بتعديل إجراءات الإدلاء بالأصوات في عملية الانتخابات البرلمانية، وجعلها عبر الوسائل الإلكترونية، يتعين إصدار تعديل جديد لنصوص المواد سالفة الذكر، وإلا أعتبر هذا الإجراء باطلاً لمخالفة القانون.

مرسوم بقانون

إلى ذلك، قال المتخصص في القانون الدولي، د.سعد الجدعان لـ«الكويتية» إن «قانون الانتخابات الكويتي، لم ينص صراحة على إمكانية اعتماد آلية التصويت الإلكتروني في الانتخابات البرلمانية، حال وجود عوارض أو ظروف طارئة، مثل أزمة (كورونا) الحالية، أو غير من الكوارث الطبيعية».

وأضاف الجدعان أنه واستناداً إلى نص القانون «سيكون التصويت باطلاً مالم يصدر مرسوم بقانون يفعل آلية التصويت الإلكتروني، يعترف بها عند أول جلسة للمجلس الجديد، وإلا يعتبر وجودة لاغيا وغير قانوني».

وأشار إلى أن القانون نص كذلك على «حضور الناخب بصفته الشخصية أمام اللجنة وأمام السلطة المخول لها بالتأكد من شخصيته، وإلا يعتبر التصويت لاغياً»، مبيناً أن الدول التي تعتمد آلية التصويت (عن بعد) في الانتخابات، تلجأ إلى التصويت عبر دوائر البريد الرسمية.

إجراءات حصرية

أما المحامي فيصل السعيد، فرأى في تصريح لـ«الكويتية»، أنه «من الناحية القانونية، فإن المادتين 33 و 34 من قانون الانتخابات، نصتا على أن يكون إبداء الرأي عن طريق بطاقة انتخابية معدة من قبل الدولة مسبقاً، بحيث يؤشر عليها من قبل الناخب، ويتم تسليمها إلى رئس اللجنة الانتخابية، وذلك بعد التأكد من جنسية الناخب وفقاً لشهادة الجنسية الأصلية، وهي إجراءات حصرية لا يجوز القياس عليها أو الاستيعاض عنها بإجراء آخر».

وأضاف السعيد أنه «بالتالي؛ فإن إجراء الانتخاب عن طريق التصويت الإلكتروني، لا يوفر الضمانات التي حرص عليها المشرع، فضلاً عن كونه يتم عن طريق مغاير لما نص عليه القانون».

وأشار إلى ضرورة «توفير ضمانات تجنب هذه العملية القرصنة، أو أي مشكلات تقنية ، لاسيما أن نتائجه قد تكون غير دقيقة، وتكلفته باهظة».

«العام» صعد 28 نقطة و«الأول» ربح 35 نقطة

«البورصة» ترتفع للجلسة الثانية على التوالي بقيادة «الاتصالات»

تداول 284 مليون سهم تمت عبر 12356 صفقة نقدية بقيمة 65 مليون دينار

اغلقت بورصة الكويت تعاملاتها على ارتفاع مؤشر السوق العام 28 نقطة ليبلغ مستوى 5657 نقطة بنسبة صعود بلغت 0.5 %.

وتم تداول كمية اسهم بلغت 284 مليون سهم تمت عبر 12356 صفقة نقدية بقيمة 65 مليون دينار (نحو 228 مليون دولار).

وارتفع مؤشر السوق الرئيسي 13 نقطة ليبلغ مستوى 4418 نقطة بنسبة صعود بلغت 0.3% من خلال كمية أسهم بلغت 166 مليون سهم تمت عبر 4770 صفقة نقدية بقيمة 9.6 مليون دينار (نحو 33 مليون دولار).

كما ارتفع مؤشر السوق الأول 35 نقطة ليبلغ مستوى 6280 نقطة بنسبة صعود بلغت0.57 % من خلال كمية اسهم بلغت 117 مليون سهم تمت عبر 7586 صفقة بقيمة 55 مليون دينار (نحو 194 مليون دولار).

وفي غضون ذلك ارتفع مؤشر (رئيسي 50) نحو 14 نقطة ليبلغ مستوى 4480 نقطة بنسبة صعود بلغت 0.32 % من خلال كمية أسهم بلغت 106 مليون سهم تمت عبر 3081 صفقة نقدية بقيمة 5.8 مليون دينار (نحو 20 مليون دولار).

وزادت سيولة البورصة خلال جلسة الأمس بنحو 4 % لتصل إلى 65.2 مليون دينار مقابل 62.69 مليون دينار امس الأول، كما ارتفعت احجام التداول بنسبة 12.4% لتصل إلى 284.82 مليون سهم مقابل 253.51 مليون سهم بجلسة الثلاثاء.

وسجلت مؤشرات 11 قطاعاً ارتفاعاً بصدارة الاتصالات بنمو نسبته 1.44%، بينما كان قطاع المنافع الخاسر الوحيد حيث انخفض عند الإغلاق بنسبة 0.30%.

وكانت الشركات الأكثر ارتفاعاً هي (المدن) و(رمال) و(مراكز) و(معادن) اما شركات (بيتك) و(آن) و(المدن) و(اهلي متحد) فكانت الأكثر تداولا في حين كانت شركات (المساكن) و(وربة كبيتل) و(عقار) و(بيان) الأكثر انخفاضاً.

إعادة التداول على أسهم «الراي» اليوم بعد خفض رأس المال

اعلنت مجموعة الراي الإعلامية انه تم الإنتهاء من إجراءات الشهر الخاصة بخفض راس مال الشركة ليصبح 10.35 مليون دينار، موزعاً على 103.49 مليون سهم، وفق بيان لبورصة الكويت والتي وافقت على إعادة التداول.

وبينت المجموعة، أنها قامت بخفض راس المال وإطفاء خسائر متراكمة بـ18.84 مليون دينار كما في 31 ديسمبر 2019، وذلك من خلال تخفيض رصيد الاحتياطي الاختياري بمبلغ 2.91 مليون دينار بعد خصم رصيد أسهم الخزينة بـ75 الف دينار كويتي.

كما تم تخفيض كامل رصيد الاحتياطي القانوني بمبلغ 2.98 مليون دينار كما في 31 ديسمبر 2019، وتخفيض جزئي من راس مال الشركة بالمتبقي من الخسائر المتراكمة بمبلغ 12.05 مليون دينار.

واشارت «الراي» ان الأثر المالي لذلك الإجراء سوف ينعكس على البيانات المالية للفترة المنتهية بـ30 سبتمبر 2020، طالبة من البورصة إعادة التداول على أسهم المجموعة اعتباراً من اليوم ، وهو ما وافقت عليه البورصة في بيان منفصل.

يشار إلى أن بورصة الكويت أعلنت في مارس السابق، إيقاف التداول على أسهم المجموعة بناءً على إفصاح الشركة الذي يفيد ببلوغ نسبة خسائر الشركة المتراكمة 81%.

وكانت خسائر «الراي» تراجعت 83.3 % في العام الماضي، لتصل إلى 3.54 مليون دينار، مقابل خسائر 2018 البالغة 21.18 مليون دينار.

ونتيجة لذلك، اقرت عمومية الشركة في اغسطس السابق على توصية مجلس الإدارة بالانسحاب الاختياري من بورصة الكويت وإطفاء الخسائر المتراكمة، فضلا عن تخفيض راس المال المُصدر والمدفوع بالكامل من 23.304 مليون دينار إلى 10.349 مليون دينار لإطفاء الجزء المتبقي من الخسائر المتراكمة والبالغ نحو 12.955 مليون دينار.

«بوبيان»: شراكة مع «ExpandCart» أكبر منصة للتجارة الرقمية الشرق أوسطية

أعلن بنك بوبيان عن توقيع اتفاقية شراكة مع منصة «ExpandCart» المتخصصة في تقديم الخدمات التقنية لإنشاء المتاجر الرقمية الخاصة بأصحاب الأعمال والشركات ومتاجر التجزئة دون الحاجة إلى الاستعانة باي خبرات تقنية وذلك في إطار استمرار استراتيجية البنك الخاصة بالتعاون مع الشركات الناشئة في مجال التكنولوجيا الرقمية لتقديم أفضل الخدمات لعملائه.

وقال رئيس الابتكار والشراكات في بنك بوبيان حمد الفوزان : «مع التطورات السريعة والمتلاحقة التي يشهدها قطاع الأعمال الرقمي ونمو التجارة الرقمية حالياً بالمنطقة يسعى بنك بوبيان دائما لتقديم كافة السبل لدعم وتحفيزعملائه من أصحاب الشركات والمشاريع الصغيرة لتقديم منتجاتهم وخدماتهم للسوق.»

واضاف الفوزان من هذا المنطلق جاء التعاون مع منصة «ExpandCart» الرائدة في حلول خدمات المتاجر الرقمية والتسويق الرقمي لتمكين صاحب المشروع بإنشاء المتجر الإلكتروني الخاص به بنفسه، موضحًا «فكل ما عليه من خلال منصة «ExpandCart» باتباع خطوات بسيطة جداً وسهلة مثل إضافة المنتجات الخاصة به ثم طلب تفعيل خدمة الدفع والشحن ومن ثم البدء بعرض وبيع المنتجات، كل هذا يتم دون الحاجة إلى الاستعانة بفريق تقني يتولى مهمة إنشاء وإدارة وتسويق المتجر بكامل عملياته التقنية.»

وأكد الفوزان أنه من خلال هذا التعاون يقدم بنك بوبيان عرض خاص وحصري على جميع باقات «ExpandCart» لعملاء البنك من الشركات وأصحاب الأعمال الصغيرة والمتوسطة وهو ما يتماشى مع استراتيجية البنك في دعم عملائه من الشركات الناشئة ومواكبة آخر التطورات في مجال التجارة الرقمية لتحفيز بيئة الأعمال.

«ExpandCart» اكبر منصة للتجارة الرقمية في الشرق الأوسط التي توفر لأصحاب الشركات والمشاريع الصغيرة والمتوسطة من جميع أنحاء العالم مجموعة من الخدمات المبتكرة لإنشاء متاجر بيع على الانترنت نظام نقاط البيع وخدمات ما بعد البيع وغيرها الكثير من حلول التجارة الرقمية الذكية.

ومن جانبه أكد المدير التنفيذي لشركة « ExpandCart » عمرو شوقي على أن الشراكة مع بنك بوبيان تعد واحدة من الخطوات الطموحة ضمن خطة الشركة للتوسيع والتعظيم من مكانتها واستثماراتها في سوق التجارة الإلكترونية.

الذهب يصعد عالمياً مع تراجع الدولار

ارتفعت أسعار الذهب خلال تعاملات الأمس، مع تراجع العملة الأمريكية وسط آمال التحفيز.

جاءت مكاسب المعدن النفيس مع تراجع الدولار لأدنى مستوى في شهر مما يجعل الذهب أقل تكلفة بالنسبة لحاملي العملات الأخرى.

كما تلقى الذهب الدعم من آمال التوصل لاتفاق بشأن صفقة التحفيز قبل انتخابات الرئاسة الأمريكية.

وتعتزم نانسي بيلوسي رئيسة مجلس النواب استكمال المحادثات مع وزير الخزانة الأمريكي ستيفن منوشين في وقت لاحق من اليوم بعد إحراز تقدم في مباحثات الأمس.

وارتفع سعر العقود الآجلة للذهب تسليم ديسمبر بنسبة 0.5 % او ما يعادل 6.80 دولار ليصل إلى مستوى 1922.50 دولار للأوقية.

كما صعد سعر التسليم الفوري للمعدن الأصفر بنسبة 0.7 % او ما يوازي 12.50 دولار ليسجل مستوى 1919.45 دولار للأوقية.

وخلال نفس التوقيت، هبط مؤشر الدولار الرئيسي الذي يتبع أداء العملة امام 6 عملات رئيسية بنسبة 0.3 % إلى 92.80.

النفط يخسر أكثر من 1 % قبيل بيانات المخزونات الأميركية

تراجعت أسعار النفط بأكثر من 1% خلال تعاملات الأمس، قبل إعلان بيانات المخزونات الأمريكية.

وبحسب البيانات الأولية الصادرة عن معهد البترول الأمريكي، ارتفعت مخزونات النفط في الولايات المتحدة بمقدار 584 الف برميل خلال الأسبوع الماضي.

ومن المقرر أن تعلن إدارة معلومات الطاقة الأمريكية في وقت لاحق عن بيانات المخزونات الرسمية.ومن جانبه، قال وزير الطاقة الروسي أمس الأول إنه من السابق لأوانه مناقشة مستقبل قيود إنتاج النفط العالمية بعد ديسمبر.

و هبط سعر العقود الآجلة لخام «نايمكس» الأمريكي تسليم ديسمبر بنسبة 1.1 % إلى 41.25 دولار للبرميل.

كما تراجع سعر العقود الآجلة لخام «برنت» القياسي تسليم ديسمبر بنسبة 1.2 % إلى 42.64 دولار للبرميل.

«أوريدو» تناقش البيانات المالية للتسعة أشهر الأولى..27 الجاري

يناقش مجلس إدارة الشركة الوطنية للاتصالات المتنقلة (اوريدو – الكويت) يوم 27 الجاري، البيانات المالية للتسعة اشهر المنتهية في 30 سبتمبر 2020.

وقالت الشركة في بيان للبورصة الكويتية، أمس إن مجلس الإدارة سوف يجتمع في تمام الساعة الواحدة ظهر اليوم المذكور اعلاه لمناقشة البيانات المالية للفترة المُشار إليها.

كانت الشركة حققت ارباحاً صافية عائدة للمساهمين بقيمة 1.66 مليون دينار، وذلك خلال النصف الأول من العام الجاري، مقارنة بربح قدره 17.32 مليون دينار لنفس الفترة من عام 2019، بتراجع نسبته 90.4%.

الدولار يتراجع عالمياً لأدنى مستوى في شهر

تراجع الدولار الأمريكي أمام العملات الرئيسية خلال تداولات الأمس، ليسجل أدنى مستوى في شهر مع التفاؤل بشأن صفقة التحفيز.

ويأتي هبوط الدولار مع تحسن شهية المخاطرة وسط تصريحات تشير إلى إمكانية التوصل حول حزمة التحفيز المالي.

ومن المقرر أن يواصل وزير الخزانة الأمريكي ستيفن منوشين» المحادثات مع رئيسة مجلس النواب نانسي بيلوسي في وقت لاحق بعد تحقيق تقدم في مباحثات الأمس.

وتراجع الدولار الأمريكي أمام اليورو بنحو 0.2 % على 1.1850 دولار.

كما هبطت العملة الأمريكية مقابل نظيرتها اليابانية بنسبة 0.5 % لتصل إلى مستوى 104.95 ين، وتراجعت أمام الإسترليني بنسبة 0.7 % إلى 1.3040 إسترليني.

أما بالنسبة لزوج العملات (الدولار– الفرنك السويسري) فقد تراجع بنسبة 0.3 % إلى 0.9043 فرنك.

وخلال نفس التوقيت، هبط مؤشر الدولار الرئيسي الذي يقيس أداء العملة أمام 6 عملات رئيسية بنسبة 0.3 % إلى 92.79.

النفط الكويتي ينخفض 19 سنتاً

انخفض سعر برميل النفط الكويتي 19 سنتا ليبلغ 41.27 دولار في تداولات يوم أمس الأول مقابل 41.46 دولار في تداولات يوم الاثنين الماضي وفقا للسعر المعلن من مؤسسة البترول الكويتية.

وفي الأسواق العالمية أغلقت العقود الآجلة لخام غرب تكساس الوسيط الأمريكي مرتفعة 63 سنتا لتبلغ 41.46 دولار للبرميل في حين ارتفعت العقود الآجلة لخام برنت 54 سنتا لتبلغ 43.16 دولار للبرميل.

«إياتا» يخفض توقعاته لحركة المسافرين بالشرق الأوسط إلى 60 مليون مسافر

خفض الاتحاد الدولي للنقل الجوي (إياتا) توقعاته لنشاط النقل الجوي لمنطقة الشرق الأوسط في 2020 بما يشير إلى تعاف دون المتوقع.

وقال الاتحاد إنه من المتوقع بلوغ أعداد المسافرين لعام 2020 بأكمله من الشرق الأوسط وإليه وداخله 30 % فقط من مستويات 2019، وهو أقل بكثير من 45 % كانت متوقعة في يوليو ، ومن حيث الأرقام، من المتوقع أن يشهد الشرق الأوسط 60 مليون مسافر في 2020 مقارنة مع 203 ملايين في 2019.

كما توقع الاتحاد زيادة الطلب في الشرق الأوسط في 2021 إلى 45 بالمئة من مستويات 2019 ليبلغ 90 مليون مسافر من المنطقة وإليها وداخلها.

وأشار انه من غير المتوقع العودة إلى مستويات 2019 قبل أواخر 2024.

توفر كافة احتياجات المشروع الإنتاجية والمساندة من البخار

«البترول الوطنية»: تشغيل غلايات «الوقود البيئي» بمصفاة ميناء عبدالله

المشروع يرفع إنتاج المصفاتين إلى 800 ألف برميل يومياً

أعلنت شركة البترول الوطنية، تشغيل جميع الغلايات الخاصة بمشروع الوقود البيئي في مصفاة ميناء عبدالله التابعة للشركة ومن شأنها تغطية احتياجات المشروع من البخار اللازم لتشغيل وحداته المختلفة عبر عمليات حرق الغاز التي تراعي الحدود المسموح بها للانبعاثات الغازية المعتمدة من الهيئة العامة للبيئة.

وقال نائب الرئيس التنفيذي للمشاريع والناطق الرسمي للشركة عبدالله العجمي إن تشغيل الغلايات وعددها ست ذات الضغط العالي يجعل الشركة قادرة على توفير كامل احتياجات وحدات المشروع الإنتاجية والمساندة من البخار.

وأوضح العجمي أن القدرة الإنتاجية لكل غلاية تبلغ 380 الف رطل في الساعة يمكن زيادتها عند الحاجة لتصل إلى 420 الف رطل في الساعة مضيفا بهذا الصدد أن الغلايات تعتبر الشريان الرئيسي لتشغيل المعدات الدوارة في المشروع كما يتم استخدام البخار في عمليات التبادل الحراري.

وأكد أن الشركة اعتمدت كلياً على كوادرها الوطنية المدربة في تشغيل هذه الغلايات وتمكنت بذلك من التغلب على العديد من التحديات المترتبة على أزمة انتشار فيروس كورونا المستجد (كوفيد – 19).

وكانت «البترول الوطنية» أعلنت في شهر أبريل الماضي الانتهاء من جميع أعمال مشروع الوقود البيئي بمصفاة ميناء الأحمدي في حين يتواصل العمل بوتيرة متسارعة لإنجاز ما تبقى من وحدات المشروع في مصفاة ميناء عبدالله.

وسيعمل هذا المشروع الضخم عند تشغيله على تطوير قدرات الشركة التكريرية وتعزيز التميز التشغيلي والاعتمادية ومستويات السلامة في مصفاتي ميناءي الأحمدي وعبدالله.

كما سيدعم المشروع استخدام الطاقة بكفاءة عالية إذ يصل إنتاج المصفاتين معاً إلى 800 الف برميل يومياً من المنتجات النفطية عالية الجودة والمتوافقة مع الاشتراطات البيئية العالمية مثل (يورو 4) و(يورو 5) مما يساهم في فتح أسواق جديدة أكثر ربحية أمام منتجات الشركة.

الضبابية مستمرة بسبب الكيفية التي تتطور بها الجائحة

«أونكتاد»: تعافٍ هش للتجارة العالمية بصدارة الصين

تجارة المعدات المكتبية المنزلية والإمدادات الطبية زادت بالربع الثالث

ذكر تقرير للأمم المتحدة أن قيمة التجارة العالمية من المنتظر أن تتراجع بين 7 و9 % خلال 2020 على أساس سنوي على الرغم من مؤشرات على تعاف هش تتصدره الصين في الربع الثالث من العام.

وقال مؤتمر الأمم المتحدة للتجارة والتنمية (أونكتاد) إنه لم تنج أي منطقة في العالم من تراجع بنسبة 19 % على أساس سنوي في التجارة العالمية خلال الربع الثاني من العام بفعل جائحة كوفيد19– التي تسببت في اضطراب الاقتصادات.

وذكر المؤتمر في أحدث تقرير له أن التجارة العالمية تعافت على نحو ما في الربع الثالث، حين انخفضت بنحو 4.5 % مقارنة بالفترة نفسها قبل عام وفقا للتقديرات.

وقال المؤتمر في تقريره «التجارة في المعدات المكتبية المنزلية والإمدادات الطبية زادت في الربع الثالث، فيما واصلت التراجع في قطاعي السيارات والطاقة» وكان نمو قطاع المنسوجات قوياً أيضا.

وتشير التوقعات الأولية للمؤتمر إلى انخفاض النمو 3 % على أساس سنوي بالربع الأخير من 2020، لكن التقرير قال إن الضبابية مستمرة بسبب الكيفية التي تتطور بها الجائحة.

وقال إنه إذا تجددت الجائحة في الشهور المقبلة فقد يؤدي ذلك إلى تدهور الوضع فيما يتعلق بصنع القرار وأيضاً إلى زيادة مفاجئة في سياسات القيود التجارية.

وذكر المؤتمر أن صادرات الصين تعافت بقوة في الربع الثالث بعد تراجعها في الشهور الأولى من الجائحة وسجلت معدلات نمو على أساس سنوي تبلغ نحو عشرة بالمئة.

وحدثت منظمة التجارة العالمية توقعاتها لتجارة السلع في وقت سابق من هذا الشهر بفعل تحسن الأوضاع عن يونيو وتوقعت انخفاضها 9.2 % في 2020.

لكنها تتوقع تعافيا أقل في 2021 حيث تشكل المزيد من إجراءات العزل العام والإغلاق المرتبطة بموجة ثانية من كوفيد19– مخاطر واضحة.

المملكة والولايات المتحدة تكثفان محادثات التجارة

بريطانيا اقترضت 208 مليارات إسترليني بالنصف الأول

تروس: 40 جلسة تفاوض على مدار الأسبوعين المقبلين

كشفت بيانات رسمية أن الحكومة البريطانية اقترضت 36.101 مليار جنيه استرليني في الشهر الماضي وهو ما يتجاوز 33.55 مليار استرليني وفقا لتوقعات استطلاع أجرته «رويترز» ليرتفع الاقتراض في النصف الأول من السنة المالية إلى مستوى قياسي يبلغ 208.5 مليار استرليني.

وفي سياق منفصل، قال مكتب الإحصاءات الوطنية إن تضخم أسعار المستهلكين السنوي في سبتمبر ارتفع إلى 0.5 % مقارنة مع 0.2 % في أغسطس عندما تم خفضه بفعل خطة مؤقتة لدعم تناول الطعام في المطاعم.

وكانت نسبة الزيادة في التضخم 0.5 بالمئة وفقا لمتوسط توقعات خبراء اقتصاد استطلعت «رويترز» آراءهم.

من جهة ثانية قالت وزيرة التجارة البريطانية ليز تروس، إن بريطانيا والولايات المتحدة تكثفان محادثات التجارة، معلنة عن بدء جولة خامسة من المفاوضات تركز على الرسوم الجمركية على السلع.

وتضع بريطانيا اتفاق للتجارة مع الولايات المتحدة على رأس قائمة رغباتها لما بعد الخروج من الاتحاد الأوروبي، إذ تعتبر حرية إبرام اتفاقيات ثنائية إحدى الفوائد الرئيسية للخروج من التكتل.

وقالت تروس على تويتر «نكثف المفاوضات كي نكون في وضع جيد للمضي قدما بعد الانتخابات (الأمريكية).

«نريد اتفاقاً يخدم جميع مناطق (بريطانيا) ومتقدماً في مجالات حديثة مثل التكنولوجيا والخدمات».

ورغم سيل من التصريحات الإيجابية بشأن آفاق إبرام اتفاق، لم يتحدد موعد مستهدف لاتفاق وتعين على تروس أن تدحض انتقادات للمعارضة بأن إبرام اتفاق قد يعني خفض معايير الغذائية والسماح لشركات أمريكية بدخول النظام الصحي البريطاني.

ورداً على سؤال عن مدى تكثيف المحادثات، قالت وزارة التجارة الدولية في بريطانيا إنه سيكون هناك 40 جلسة تفاوض على مدار الأسبوعين المقبلين، مقارنة مع 29 جلسة في الجولة السابقة.

وقالت متحدثة باسم الحكومة «سيكون هناك تركيز في جولة المفاوضة هذه على التفاوض بشأن الرسوم الجمركية على السلع واستكشاف المدى الذي يكون كل طرف مستعدا للتحرك إلى ما وراء عروضهما المبدئية التي جرى تبادلها في جولة المفاوضات السابقة».

ارتفاع أرباح «نتفليكس» إلى 790 مليون دولار بالربع الثالث

ارتفعت أرباح «نتفليكس» خلال الربع الثالث من العام الجاري بأقل من التوقعات، كما فشل عدد المشتركين في الوفاء بالتقديرات.

وكشفت نتائج أعمال الشركة الأمريكية ارتفاع صافي الأرباح إلى 790 مليون دولار (1.74 دولار للسهم) خلال الثلاثة أشهر المنتهية في يونيو الماضي، مقابل 665 مليون دولار (1.47 دولار للسهم) خلال نفس الفترة من العام المنقضي.

وكانت توقعات المحللين تُشير إلى أن نصيب السهم من الأرباح سوف يسجل 2.14 دولار للسهم.

في حين ارتفعت إيرادات الشركة الأمريكية بنحو 22.7 % إلى 6.4 مليار دولار خلال الربع الثالث، مقارنة مع 5.2 مليار دولار خلال نفس الفترة من 2019.

وكانت توقعات المحللين تُشير إلى أن إيرادات «نتفليكس» سوف ترتفع إلى 6.38 مليار دولار خلال الربع الثالث.

وأضافت الشركة الأمريكية 2.20 مليون مشترك عالمياً في الربع الثالث من 2020، مقارنة مع 6.77 مليون مشترك خلال نفس الفترة من العام الماضي.

وبنهاية سبتمبر الماضي، وصل العدد الإجمالي إلى 195.15 مليون مشترك في الخدمات المدفوعة للشركة الأمريكية.

وكانت تقديرات المحللين تشير إلى أن الشركة الأمريكية سوف تضيف 3.57 مليون مشترك.

وفي الربع الأخير من 2020، تتوقع «نتفليكس» إضافة 6 ملايين مشترك عالمياً، مع تقديرات بأن سوف تسجل أرباحاً بقيمة 615 مليون دولار.

وعند الختام، انخفض سهم «نتفليكس» بنحو 1 % إلى 525.24 دولار كما تراجع بنحو 6 % في تداولات ما بعد الجلسة.

«النقد الدولي»: حزم التحفيز المالي قلصت تداعيات الجائحة عالمياً

أدت إجراءات التصدي لمواجهة فيروس «كورونا»، المسبب لوباء كوفيد19–، إلى تكبد الاقتصاد العالمي تكاليف باهظة، إلا أن الاستجابة المالية والنقدية العاجلة من الحكومات والبنوك المركزية، ساهمت في التخفيف من وطأة تداعيات الوباء، مما دفع بصندوق النقد إلى توقع ركوداً أقل حدة للاقتصاد العالمي.

وفي لقاء مع سكاي نيوز عربية، قالت مدير عام صندوق النقد الدولي، كريستالينا غورغييفا، إن التأقلم مع وجود الوباء والسياسات النقدية للبنوك المركزية وحزم التحفيز المالية، التي تجاوزت قيمتها 12 تريليون دولار، لعبت دوراً مهما في الحد من تداعيات الفيروس على الاقتصاد العالمي.

وشددت مديرة صندوق النقد الدولي على ضرورة استمرار الدعم للقطاعات الاقتصادية المعرضة للمخاطر.

وحول ارتفاع حجم الديون العالمية، أكدت غورغييفا على أهمية مساعدة الدول الفقيرة للتخفيف من عبء ديونها لتمكينها من مواجهة الأزمة الحالية، وشكرت بذلك المملكة العربية السعودية، بوصفها رئيسة لمجموعة العشرين، لتحقيقها نجاحا كبيرة بمبادرة تأجيل سداد الديون التي استفادت منها 44 دولة.

أما بالنسبة إلى اقتصادات منطقة الشرق الأوسط وشمال أفريقيا، فأكدت رئيسة صندوق النقد على أنها تأثرت بشدة بكل من الأزمة الصحية والأزمة الاقتصادية التي تسبب فيها إغلاق الاقتصادات، متوقعه أن ينكمش اقتصاد المنطقة بنسبة 5 % خلال العام الجاري قبل أن يعود للنمو بنسبة 3.2 % خلال العام المقبل.

السعودية تبحث ربط السكك الحديدية بموانئ المملكة ودول الخليج

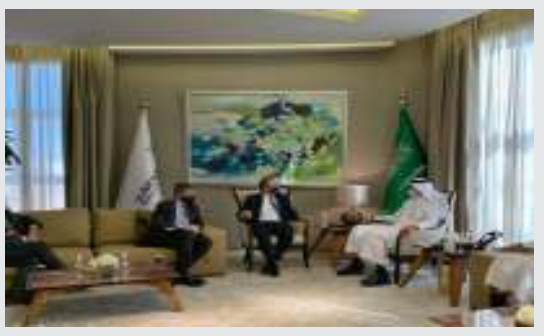

بحث صالح بن ناصر الجاسر، وزير النقل السعودي، ملف ربط السكك الحديدية بموانئ المملكة ودول الخليج.

وذكرت وزارة النقل في تغريدة على حسابها الرسمي بموقع التواصل الاجتماعي «تويتر»، أن صالح بن ناصر الجاسر التقى أمس، في ديوان الوزارة، شاين هول، رئيس شركة بيكتل العربية السعودية.

وتابعت، أنه جرى خلال اللقاء تباحث فرص تطوير شبكة السكك الحديدية وربطها بالموانئ في المملكة ودول مجلس التعاون الخليجي.

وقام صالح بن ناصر الجاسر، في 14 الجاري، بجولة ميدانية على الطريق الرابط بين الرياض والطائف؛ للوقوف على أعمال الإصلاح والصيانة الوقائية على الطرق التي يتم تنفيذها حالياً على طريق الرياض الطائف السريع والتأكد من تنفيذها وفق أعلى معايير الجودة، رافقه خلالها نائب وزير النقل لشؤون الطرق، بدر بن عبدالله الدلامي.

زيادة مفاجئة بمخزونات النفط بالولايات المتحدة

أظهرت بيانات من معهد البترول الأمريكي، أن مخزونات النفط الخام في الولايات المتحدة سجلت زيادة غير متوقعة الأسبوع الماضي في حين تراجعت مخزونات البنزين ونواتج التقطير.

وزادت مخزونات الخام 584 ألف برميل في الأسبوع المنتهي في 16 الجاري لتصل إلى حوالي 490.6 مليون برميل في حين كانت توقعات المحللين تشير إلى انخفاض قدره مليون برميل.

وقال معهد البترول إن مخزونات الخام في مركز التسليم في كاشينج بولاية أوكلاهوما زادت 1.2 مليون برميل.

وأظهرت بيانات المعهد أن مخزونات البنزين انخفضت 1.6 مليون برميل بينما كان محللون استطلعت رويترز آراءهم قد توقعوا هبوطا قدره 1.8 مليون برميل.

وهبطت مخزونات نواتج التقطير، التي تشمل الديزل وزيت التدفئة، ستة ملايين برميل في حين كان من المتوقع أن تنخفض 1.7 مليون برميل.

وأظهرت البيانات أن واردات الولايات المتحدة من النفط الخام ارتفعت 70 ألف برميل يوميا الأسبوع الماضي.

الروبوتات تلتهم 85 مليون وظيفة بالشركات متوسطة وكبيرة

توصلت دراسة نشرت مؤخراً إلى أن الروبوتات ستقضي على 85 مليون وظيفة في الشركات متوسطة وكبيرة الحجم خلال السنوات الخمس المقبلة فيما يسرع وباء كوفيد19– التغيرات في مكان العمل الأمر الذي يؤدي على الأرجح إلى تفاقم الأوضاع.

ووجد مسح، شمل ما يزيد على 300 شركة عالمية، أن المديرين التنفيذيين في 4 من كل 5 شركات يسرعون الخطط من أجل «رقمنة العمل»، ويطبقون تقنيات جديدة ويبددون مكاسب التوظيف التي حدثت منذ الأزمة المالية في عامي 2007–2008.

وقالت سعدية زهيدي، المديرة الإدارية للمنتدى الاقتصادي العالمي، المسؤول عن الدراسة «سرعت جائحة كوفيد19– الانتقال إلى مستقبل العمل»، بحسب رويترز.

ووجدت الدراسة أن العمال الذين سيحتفظون بأدوارهم في السنوات الخمس المقبلة سيتعين على نصفهم تعلم مهارات جديدة، وأنه بحلول عام 2025، سيقسم أصحاب العمل أعمالهم بالتساوي بين البشر والآلات.

بشكل عام، يتباطأ خلق فرص العمل فيما يتسارع تدمير الوظائف حيث تستخدم الشركات حول العالم التكنولوجيا عوضا عن البشر في إدخال البيانات ومهام الحسابات والإدارة.

وقال المنتدى، الذي يتخذ من جنيف مقرا له، إن النبأ السار أن أكثر من 97 مليون وظيفة ستنشأ في اقتصاد الرعاية في الصناعات التكنولوجية مثل الذكاء الصناعي وإنشاء المحتوى.

وقال «المهام التي سيحتفظ البشر فيها بميزتهم التنافسية تشمل الإدارة والاستشارات وصنع القرار والتفكير والتواصل والتفاعل».

وسيزداد الطلب على العمال الذين يستطيعون شغل الوظائف المرتبطة بالاقتصاد الصديق للبيئة ووظائف البيانات المتطورة والذكاء الصناعي وأدوار جديدة في الهندسة والحوسبة السحابية وتطوير المنتج.

ووجد المسح أن حوالي 43 % من الشركات، التي شملها المسح، تستعد لتقليص قوة العمل نتيجة للتكامل التكنولوجي وأن 41 % منها تعتزم توسيع استخدامها للمتعاقدين، وبحث 34 في المئة منها توسيع قوة العمل نتيجة للتكامل التكنولوجي.

القمة الثلاثية بين مصر وقبرص واليونان: سنواجه الأعمال الاستفزازية شرقي المتوسط

شدد الرئيس المصري عبد الفتاح السيسي، الأربعاء، في ختام القمة الثلاثية المصرية اليونانية القبرصية، على التصدي للدول التي تدعم وتسلّح وتموّل الإرهاب، مؤكدا على ضرورة مواجهة الأعمال الاستفزازية شرقي المتوسط.

واضاف الرئيس المصري: «نعمل على تعزيز التعاون مع اليونان وقبرص»، موضحا انه «قدمنا نموذجا ناجحا في ترسيم الحدود مع اليونان وقبرص».

واكد السيسي على «دعم توحيد شبه الجزيرة القبرصية» و«تسوية القضية الفلسطينية وفقا لقرارات الشرعية الدولية».

وفيما يتعلق بالملف السوري، أوضح السيسي أن «قرارات مجلس الأمن تمثل المرجعية للحل في سوريا»، لافتا إلى أن بلاده «تدين تواجد اي قوات اجنبية غير شرعية في سوريا».

من جانبه اعتبر الرئيس القبرصي نيكوس انستاسيادس أن تركيا تنتهك الحدود البحرية في المتوسط وبحر إيجة، معتبرا أن «ممارسات تركيا تزيد التوتر شرقي المتوسط».

وبيّن انستاسيادس أن علاقات بلاده مع اليونان ومصر «غير موّجهة لأي دولة»، داعيا لما وصفه بـ«إجراءات حازمة ضد الدول الداعمة للإرهاب».

ودعا الرئيس القبرصي لاحترام الحقوق السيادية لكل دولة في المتوسط، ولتسوية في ليبيا تحترم وحدة وسيادة البلد.

وبدوره قال رئيس الوزراء اليوناني كيرياكوس ميتسوتاكيس، إن تركيا «تتسبب بمخاطر في شرقي المتوسط»، مبينا أن انقرة «تتبع سياسة توسعية تهدد المنطقة، وتواصل انتهاك القانون الدولي وتقويض القانون».

وتابع قائلا: «ممارسات تركيا أدت لمشاكل داخل حلف الناتو ونطالب دول الاتحاد الأوروبي بوقف بيع السلاح لتركيا».

وكان الرئيس المصري عبد الفتاح السيسي، أكد على عمق العلاقات التي تجمع بلده بكل من اليونان وقبرص، مشددا حرصه على تفعيل أطر التعاون وتكثيف التشاور بشأن القضايا الإقليمية.

وجاءت تصريحات الرئيس المصري خلال زيارة يجريها إلى العاصمة القبرصية نيقوسيا، للمشاركة في القمة الثلاثية بين مصر وقبرص واليونان في جولتها الثامنة، وذلك في إطار آلية التعاون التي تجمع الدول الثلاث.

وخلال الزيارة، قال السيسي إن العلاقات بين مصر واليونان «ممتدة وقوية»، لافتا إلى أن «تصديق البرلمانات على الاتفاقيات الاقتصادية يعكس نجاحها ونجاح الهدف منها»، في إشارة إلى اتفاق تعيين الحدود البحرية المبرم بين البلدين، كما شدد على أهمية أن «يتم التعاون وفقا للقوانين والأعراف الدولية».

وقال المتحدث باسم الرئاسة المصرية، السفير بسام راضي، إن السيسي أثنى على «التطور المستمر» في العلاقات الثنائية بين مصر وقبرص، مشيدا بـ«المواقف القبرصية الداعمة لمصر في المحافل والمنظمات الدولية».

واكد السيسي على «حرص مصر على مواصلة تفعيل أطر التعاون مع قبرص، وتكثيف التشاور حول القضايا الإقليمية والملفات ذات الاهتمام المشترك، سواء على المستوى الثنائي أو من خلال آلية التعاون الثلاثي التي تجمع بين مصر وقبرص واليونان».

ووفق ما ذكر السفير راضي فإن «الرئيس يستهل زيارة قبرص باللقاء مع الرئيس القبرصي نيكوس انستاسيادس، الذي أعرب عن اعتزازه بزيارة الرئيس وبخصوصية الروابط التاريخية بين مصر وقبرص، مشيدا بمتانة العلاقات بين البلدين، والتي تتطور بشكل متنام في مختلف المجالات».

وتابع قائلا: «أكد الرئيس القبرصي تطلع قبرص لتحقيق المزيد من الخطوات الملموسة بهدف ترسيخ أطر التعاون الثنائي والصداقة القائمة بين البلدين، فضلا عن مواصلة تعزيز آلية التعاون الثلاثي مع اليونان، لا سيما في ظل الدور الذي تقوم به مصر كركيزة للاستقرار في الشرق الأوسط، فضلا عن جهودها في إطار مكافحة الإرهاب والهجرة غير الشرعية».

واضاف المتحدث الرسمي أن اللقاء شهد التباحث حول سبل تعزيز العلاقات التاريخية الوطيدة بين البلدين، والتعاون القائم بينهما على شتى الأصعدة، خاصة في مجالات الطاقة.

كما شدد الرئيسان على «ضرورة المضي قدما في تنفيذ المشروعات المشتركة التي تم الاتفاق عليها في إطار آلية التعاون الثلاثي، بما يساهم في جعل هذه الآلية نموذجا يحتذى به للتنسيق والتشاور بين دول البحر المتوسط، ويعكس خصوصية العلاقات المصرية القبرصية».

وتطرّق اللقاء أيضا إلى مناقشة آخر التطورات على الصعيد الإقليمي وجهود تسوية الأزمات التي تعاني منها بعض دول المنطقة، حيث تم «تأكيد دعم المؤسسات الوطنية بهذه الدول للمساهمة في الوصول إلى تسوية سياسية واستعادة الأمن والاستقرار لشعوب المنطقة، إلى جانب الحفاظ على وحدة أراضيها وسلامتها الإقليمية».

«الخارجية الروسية»: لا أدلة على تسميم «نافالني»

اعلنت وزارة الخارجية الروسية ان معطيات تقرير منظمة حظر الأسلحة الكيميائية لا تحتوي على أدلة تدعم المزاعم بشأن تعرض المدون الروسي اليكسي نافالني لتسميم متعمد.

وجاء في تعليق للوزارة نشر على موقعها الإلكتروني، أن التقرير المغلق الذي أعدته المنظمة بناء على تحاليل نافالني المأخوذة في مستشفى «شاريتيه» الألماني، والذي بادرت ألمانيا إلى نشره، حذفت المنظمة منه بطلب من برلين، «معلومات اساسية تخص انواع المواد ذات الصلة وتركيبتها الكيميائية وخواصها».

وتابعت الوزارة أن غياب هذه المعلومات يدل على أن «التصريحات عن تسميم المدون المتعمد تبقى احكاما مجردة من اي قاعدة من الأدلة».

وتابع نص التعليق أن وزارة الخارجية الروسية اعتبرت الحجج التي قدمها الجانب الألماني بهذا الصدد على أنها محض شكلية يراد منها تبرير رفض برلين الإجابة على طلبات إحاطة متكررة من قبل أجهزة الأمن الروسية.

وختم التعليق بالقول إن غياب المعطيات المذكورة يجعل مستحيلا إتمام التحقيق الأولي الذي بدأته الأجهزة الروسية بغية تحديد عناصر جريمة محتملة في قضية نافالني وفتح ملف جنائي في حال إثبات ارتكابها.

وفي 20 اغسطس الماضي، وضع نافالني في مستشفى بمدينة اومسك الروسية، بعد انهيار صحي عانى منه وهو على متن رحلة داخلية. وفي 22 اغسطس تم نقله إلى مستشفى «شاريتيه» في برلين، حيث زعمت الحكومة الألمانية، في 2 سبتمبر، أن المدون الروسي تعرض لتأثير مادة قتالية سامة من فصيلة «نوفيتشوك».

واشارت برلين إلى أن هذا الاستنتاج «اكده مخبران في كل من فرنسا والسويد».

وأكد الكرملين مرارا استعداد موسكو للتعاون الكامل مع ألمانيا للكشف عن الحقيقة في قضية نافالني، مشيراً إلى أن الأطباء الروس لم يعثروا على آثار مواد سامة في تحاليل نافالني قبل نقله إلى برلين.

بكين.. اعتقال كاتب أسترالي بتهمة التجسس

اعتقلت القوات الصينية، في العام 2019، الكاتب الأسترالي، الصيني الأصل، «يانغ هينغجون»، بتهمة التجسس، وقبلت محكمة بكين الشعبية المتوسطة الثانية القضية، في العام الحالي، وعينت قاضيا. ويواجه يانغ تهمة التجسس، بسبب رسالة سرية كتبها في العام 2011. وعمل يانغ سابقا في مكتب الأمن القومي الصيني بمقاطعة هاينان، بعد عامين من تخرجه من جامعة شنغهاي، وانتقل بعد ذلك إلى وزارة أمن الدولة في العام 1987، بحسب رسالته.

وأفاد في الرسالة، بأنه عمل لدى وزارة أمن الدولة في «هونغ كونغ»، تحت غطاء خدمة السفر، في العام 1992، واضاف انه، في العام 1997، عمل لصالح وزارة أمن الدولة في واشنطن تحت غطاء باحث.وذكر الباحث الليبرالي، «فينغ شونغيي»، صديق يانغ والمقيم في سيدني، أن يانغ ترك وزارة أمن الدولة، وهاجر من واشنطن إلى أستراليا مع أسرته، في العام 1999.وكتب يانغ، بين العامين 2000 و2004، ثلاث روايات تجسس عن عميل مزدوج، تم نشرها في تايوان.

وحصل على الجنسية الأسترالية، في العام 2002.

كما ونال، في العام 2006، درجة الدكتوراه من جامعة التكنولوجيا في سيدني، حول الأصوات الليبرالية الناشئة في الصين، والتي تدور حول الديمقراطية، وبدأ مدونته الخاصة، واكتسب عددا كبيرا من المتابعين.وتعرض يانغ للاعتقال في العام 2011، من قبل الشرطة، في مدينة «غوانزو» الواقعة جنوب الصين، للاشتباه في تحريضه على «ثورة الياسمين»، وهي حركات احتجاجية انتشرت في اكثر من 12 مدينة صينية، وأطلق سراحه بعد ثلاثة أيام.

وعاد يانغ إلى «هونغ كونغ»، في العام 2012، للعمل في معهد «تياندا»، وهو مؤسسة فكرية يمولها رجل أعمال صيني أسترالي.

وعمل يانغ كباحث زائر في جامعة كولومبيا في نيويورك، وحقق دخلا عن طريق عمله كمورد بضائع إلى الصين، وعن طريق عمله كوكيل مبيعات عبر الإنترنت، في العام 2017.

وقامت السلطات الصينية بإلقاء القبض على يانغ، في يناير من العام الماضي، فور دخوله الصين عبر مطار «قونغتشوا»، حيث كانت ترافقه زوجته وطفلها.

وسمحت السلطات الصينية، في سبتمبر من العام الحالي، لمحاميي يانغ في بكين، بمقابلته لأول مرة منذ احتجازه.

روحاني: رفع حظر التسلح.. انتصار القانون على منطق القوة والبلطجة

رحب الرئيس الإيراني، حسن روحاني، بانقضاء فترة سريان حظر التسلح الدولي الذي كان مفروضاً على بلاده، مشيراً إلى فشل الولايات المتحدة في إقناع المجتمع الدولي بتمديد الحظر.

ووصف روحاني، أثناء اجتماع حكومي عقده امس، رفع حظر التسلح بأنه يعني «انتصار منطق القانون على منطق القوة والبلطجة»، وتابع: «سعت الولايات المتحدة إلى حرمان إيران من حقها في بيع وشراء السلاح، لكنها أخفقت.. هذا الانتصار الإيراني اكد انه ليس بإمكان الولايات المتحدة ارتكاب أي حماقة تجاهنا.وشدد روحاني على أن واشنطن وجدت نفسها معزولة في مجلس الأمن الدولي، إذ فشلت في تمرير قرار يدعو إلى تمديد حظر التسلح بحق إيران، مضيفاً: ليس المهم كم من السلاح نبيع ونشتري، بل المهم اننا نلنا حقنا في حرية استيراد وتصدير ما نحتاج إليه من السلاح».

واكد الرئيس الإيراني على أن «المؤامرات الأمريكية» الموجهة ضد إيران فشلت خلال السنوات الأربع الأخيرة في تحقيق أهدافها، لافتا إلى أن واشنطن كانت تسعى إلى نسف الاتفاق النووي المبرم في عام 2015 وإقناع الأطراف الأخرى بالانسحاب منه، لكنها أخفقت واضطرت إلى الخروج من الاتفاق من جانب واحد.

ووصف روحاني السياسة التي انتهجتها طهران تجاه الممارسات الأمريكية إزاء الاتفاق النووي بأنها «معقدة وحققت نتائج كبيرة».

ولفت الرئيس إلى أن الخطوات التي اتخذتها إيران في سبيل تقليص التزاماتها بموجب الاتفاق النووي كانت «محسوبة وتدريجية»، قائلا إن أصدقاء الجمهورية الإسلامية، ومنهم روسيا والصين، لم يتمكنوا من دعمها في مواجهة الولايات المتحدة.

فرنسا تطلق أول صاروخ «كروز» من غواصة

اعلنت وزارة القوات المسلّحة الفرنسية ، انّها اجرت بنجاح تجربة إطلاق صاروخ كروز من غواصة، في سابقة في تاريخها.

وقالت الوزارة في بيان إن «الغواصة سوفرين الهجومية النووية من فئة باراكودا، نفذت بنجاح اختبار إطلاق صاروخ كروز بحري إم دي سي إن قبالة بيسكاروس» جنوب غرب.

ونقل البيان عن وزيرة القوات المسلّحة فلورانس بارلي، أن «هذا النجاح يعطي قواتنا البحرية قدرة استراتيجية جديدة، ويضعها بين الأفضل في العالم».

واضافت أن «قوات الغواصات الفرنسية كانت قبل اليوم قادرة على ضرب غواصات وسفن سطحية، والآن بات بإمكانها تدمير بنى تحتية برية ثقيلة من مسافة بعيدة».

وبهذه التجربة تنضم فرنسا إلى النادي المغلق للدول التي تمتلك صواريخ كروز بحرية مشابهة لصاروخ توماهوك الأمريكي الذي اشتهر في حرب الخليج 1991.

ويصل مدى صاروخ كروز البحري «إم دي سي إن» إلى ألف كيلومتر، وهو مصمّم لضرب أهداف «في عمق» أراضي العدو مثل المراكز السياسية، والدفاعات الجوية، والرادارات، ومكمّل لصاروخ كروز المجوقل، وكانت القوات البحرية الفرنسية تستخدمه في فرقاطات «فريمم» متعدّدة المهام.

ولكن إطلاق هذا الصاروخ من غواصة، يوفر للقوات المسلحة الفرنسية القدرة على توجيه ضربة خفية من تحت البحر إلى العدو.

«لوموند»: سورية تسعى للاحتفاظ ببرنامج للأسلحة الكيميائية

قالت صحيفة «لوموند» أن تقريراً لمنظمتين غير حكوميتين حول البرنامج الكيميائي السوري يكشف «الحيل» التي يلجأ إليها النظام السوري «للالتفاف على اتفاق تفكيك ترسانته الكيميائية» والاحتفاظ بـ«قدرة هجومية».

وذكرت الصحيفة التي حصلت على نسخة من التقرير أن «منظمتين غير حكوميتين معروفتين لمكافحة الإفلات من العقاب في النزاع السوري هما اوبن سوسايتي جاستس انيشاتيف وسيريان اركايف سلمتا عدة هيئات تحقيق وطنية ودولية تقريراً مفصلاً ودقيقاً حول سير هذا البرنامج» لانتاج الأسلحة الكيميائية «الذي تسبب بمقتل مئات المدنيين منذ 2011».

وحصلت كل من صحف «لوموند» و«واشنطن بوست» و«فايننشال تايمز» و«سودويتشي تسايتونغ» على نسخة حصرية من التقرير الذي جاء في 90 صفحة بعد «عمل استغرق ثلاث سنوات» و«يكشف كيف سخرت سلطات دمشق من منظمة حظر الاسلحة الكيميائية، الهيئة التي يفترض أن تفكك الترسانة الكيميائية السورية».

ويستند التقرير إلى «تحليل مصادر والاستفادة من معلومات مصدرها سجل للأمم المتحدة» و«شهادات حوالى 50 موظفاً سورياً انشقوا في السنوات الماضية».

واضافت الصحيفة أن «معظم هؤلاء كانوا موظفين في مركز الدراسات والأبحاث العلمية، الهيئة الرسمية المكلفة تطوير الأسلحة السورية التقليدية وغير التقليدية».

وفي اغسطس 2013 تسبب هجوم بالأسلحة الكيميائية نسب إلى النظام السوري على مناطق المعارضة قرب دمشق بمقتل أكثر من 1400 شخص وفقاً للولايات المتحدة.

واعتبر الرئيس السابق باراك أوباما هذا الهجوم تجاوزاً للخط الأحمر، لكنه تراجع عن توجيه ضربات عقابية وأبرم مع روسيا اتفاقاً لتفكيك الترسانة السورية الكيميائية.

ووقع هجوم كيميائي ثان بغاز السارين نسب إلى النظام السوري في 4 أبريل 2017 في خان شيخون بين دمشق وحلب وأسفر عن مقتل ثمانين مدنياً.

وصرح ستيف كوستاس من اوبن سوسايتي جاستس انيشاتيف «تثبت أبحاثنا أن سوريا لا تزال تملك برنامج أسلحة كيميائية متيناً».

واضاف «على الدول الأعضاء في منظمة حظر الأسلحة الكيميائية محاسبة سوريا لانتهاكاتها المستمرة لمعاهدة الاسلحة الكيميائية وعليها الدعوة إلى تعزيز الجهود لمحاكمة مرتكبي هذه الجرائم».

وتكشف مصادر التقرير «الحيل التي يلجأ اليها النظام السوري لتضليل محققي منظمة حظر الأسلحة الكيميائية والحفاظ على قدرة دفاعية في المجال الكيميائي» عبر عمليات «مطاردة واعتقال وفي بعض الحالات تصفية موظفين +مشبوهين+ وانشاء شبكة سرية لاستيراد منتجات تدخل في تركيب غازات أعصاب» بحسب الصحيفة الفرنسية.

وليل 25 سبتمبر 2013 قبل خمسة أيام من وصول محققي منظمة حظر الأسلحة الكيميائية

العراق: العثور على رفات 50 شخصاً أعدمهم «داعش»

المتحدث باسم القائد العام للقوات المسلحة في العراق اللواء يحيى رسول، العثور على مقبرة تضم 50 رفات تعود لأشخاص أعدمهم داعش في كركوك.

وقال رسول في بيان نقله موقع «السومرية» الإلكتروني، إن «الفرقة الآلية في الشرطة الاتحادية وخلال عملية تفتيش وتطهير للقرى والقصبات في قرى محافظة كركوك، عثرت على مقبرة جماعية في إحدى القرى».

واشار رسول إلى أن المقبرة «تحتوي على أكثر من 50 رفات تعود لأشخاص تم إعدامهم من قبل عصابات داعش الإرهابي اثناء فترة سيطرتهم على القرية».

الجيش الصومالي ينفذ عمليات ضد «الشباب» الجهادية

أعلن الجيش الصومالي، عن قتل 19 مسلحاً من «حركة الشباب» الجهادية، في عملية عسكرية، بمحافظة باي، جنوب البلاد.

وأفاد قائد الجيش الصومالي، الجنرال أدوا يوسف راغي، في تصريحات لوسائل إعلام حكومية، بأن «القوات الصومالية الحقت بالمتطرفين خسائر فادحة، خلال عملية عسكرية، ونجحت في تدمير معاقل كان مقاتلو حركة الشباب يختبؤون فيها».

واشارت قيادة الجيش، في بيان لها، إلى أن «العملية جرت في منطقة تبعد 11 كم، شمالي مديرية دينسور، في محافظة باي، بجنوب الصومال، وادت إلى مقتل 19 من مسلحي حركة الشباب، المرتبطة بتنظيم القاعدة، واعتقال عنصرين اثنين منها».

ولفت البيان إلى «إحراق القوات لعربتين عسكريتين، كانتا تقلان مسلحين في صفوف حركة الشباب المتطرفة».

وتشهد الصومال ازديادا في العمليات الأمنية التي تنفذها قوات الحكومة مؤخرا، في محاولة لدحر مسلحي «الشباب» في القرى والبلدات الجنوبية.

«قره باغ» تسقط طائرة أذربيجانية وباكو تنفي

قالت السكرتيرة الصحفية لوزارة الدفاع الأرمنية، شوشان ستيبانيان، إن وحدات من جيش دفاع «قره باغ» اسقطت طائرة أذربيجانية في الاتجاه الجنوبي لخط التماس.

من جانبها، نفت وزارة الدفاع الأذربيجانية هذا الخبر، وقال المكتب الصحفي للوزارة: «المعلومات المزعومة التي ينشرها الجانب الأرمني حول إسقاط طائرة حربية أذربيجانية، هي تزوير آخر من جانب ماكينة الدعاية العسكرية الأرمنية».

واشارت الوزارة الأذربيجانية إلى وقوع اشتباكات قوية في قره باغ.

وقال المكتب الصحفي بالوزارة: استمرت الأعمال القتالية بدرجات متفاوتة من القوة في اتجاهات الجبهة في أغديرين وفيزولي- جبرائيل، وقوبادلي. وأطلق العدو النار على المواقع الدفاعية للجيش الأذربيجاني من الأسلحة الخفيفة وقذائف الهاون والمدفعية».

في ذات الوقت، أعلنت هيئة الطوارئ الحكومية في جمهورية قره باغ غير المعترف بها، عن تعرض مدينة مارتاكيرت للقصف صباح أمس.

واتهمت الهيئة، الجانب الأذربيجاني، بـ«استخدام الطيران الحربي لقصف البنية التحتية المدنية».

المفوضية الأوروبية: لا أحد يريد إغلاقا ثانياً.. ويجب الانضباط لمنع تفشي الوباء

قال نائب رئيس المفوضية الأوروبية، ماروس سيفكوفيتش، إنه لا أحد في أوروبا يريد إغلاقا ثانيا بسبب انتشار فيروس كورونا، لذلك يحتاج الناس إلى الانضباط لمنع انتشار الوباء.

وقال سيفكوفيتش، في تصريح أمس «لا أحد في أوروبا يريد إغلاقا ثانيا، الناس لا يريدون ذلك، ولا الشركات كذلك»، وحث الناس على التعامل بمسؤولية لمواجهة انتشار الفيروس.

تجدر الإشارة إلى أن تفشي وباء كورونا أجبر السلطات في مختلف الدول على إغلاق جزء كبير من منشآت الإنتاج، وكذلك حدودها في الربيع الماضي، ما أدى إلى أسوأ أزمة اقتصادية منذ الحرب العالمية الثانية، حيث تم حظر معظم منافذ البيع بالتجزئة، وحظر الأنشطة الترفيهية، وتوقفت السياحة، وفرضت قيود سفر صارمة.

وتتزامن تصريحات نائب رئيس المفوضية الأوروبية مع تسجيل ارتفاع في عدد الإصابات والوفيات جراء تفشي وباء كورونا في مختلف الدول الأوروبية.

وقد تجاوز عدد الإصابات في دول الاتحاد الأوروبي 5 ملايين إصابة منذ بدء تفشي الوباء، وتم تسجيل أكثر من 200 ألف حالة وفاة.

أصبحت إيرلندا أول دولة عضو في الاتحاد الأوروبي تعيد فرض الإغلاق التامّ لاحتواء جائحة كوفيد19–، وفق ما أعلن الاثنين رئيس الوزراء مايكل مارتن الذي أصدر قراراً «بملازمة البيت» على مستوى البلاد لا يشمل المدارس.

ويدخل التدبير ومدته ستة أسابيع حيّز التنفيذ منتصف ليل الأربعاء، وستغلق بموجبه كل شركات البيع بالتجزئة غير الأساسية كما سيقتصر خلاله عمل الحانات والمطاعم على تقديم خدمة الاستلام والمغادرة.

وقال مارتن في خطاب وجّهه إلى الأمة عبر التلفزيون «يُطلب من جميع السكان البقاء في البيت».

وحذّرت الحكومة في بيان من أنّ خرق القيود على التنقّل المفروضة ضمن نطاق خمسة كيلومترات سيعرّض مرتكبه لعقوبة.

كما أضاف أن المدارس ودور رعاية الأطفال ستبقى مفتوحة «لأننا لن نسمح بأن يقع مستقبل أولادنا وشبابنا ضحية جديدة لهذا المرض».

إلى ذلك، لفت إلى أنه سيتم تمديد حظر الزيارات المنزلية والاحتفالات في الأماكن المغلقة، علما أن الأحداث الرياضية على مستوى المحترفين ستجرى من دون جمهور. وتابع قائلاً «إذا نجحنا في الأسابيع الستة المقبلة، سنحظى بفرصة الاحتفال بعيد الميلاد بشكل معقول».

يذكر أن إيرلندا سجّلت 1852 وفاة بكوفيد19– وفق الأرقام الرسمية. وبلغت الوفيات اليومية ذروتها في أبريل مع 77 وفاة، علماً أنّ الحصيلة اليومية بقيت في الأسابيع الأخيرة دون العشرة.

وعلى الرغم من أن البلاد لم تسجل أمس الاثنين لأي وفيات جديدة، لكنها تشهد على غرار دول عدة تسارعا في وتيرة الإصابات بكوفيد19–، وقد سجّلت أمس 1031 إصابة.

وكان مدير برنامج الطوارئ في منظمة الصحة العالمية مايكل راين، نصح السلطات الاثنين ب«وضع المخالطين في الحجر»، لمواجهة الارتفاع المقلق في عدد حالات كوفيد19– في قسم كبير من أوروبا والولايات المتحدة.

في حين استغربت زميلته الطبيبة ماريا فان كيرخوف ل«عدم استيعاب الناس مفهوم انتقال العدوى خلال التجمعات في حين أن ذلك من سمات فيروس كورونا».

بينما قال المدير العام لمنظمة الصحة العالمية تيدروس أدهانوم غيبريسوس محذراً «أعلم أن الناس سئموا لكن هذا الفيروس أثبت أنه في حال لا نبقى متيقظين يمكنه أن يعود لينتشر بسرعة ويهدد المستشفيات والأنظمة الصحية».

يأتي هذا التفشي الجديد للفيروس، مع ثبوت وجود ثغرات في عملية كشف المخالطين في عدة دول أوروبية، ما زاد من حالات كوفيد19– المثبتة في أوروبا بشكل كبير في الأسبوعين الماضيين، وأرغم السلطات على فرض سلسلة تدابير لوقف تفشي الوباء.

فرنسا تحاكم 7 بتهمة قتل مدرّس التاريخ

أفاد مصدر قضائي وكالة «فرانس برس» أنّ سبعة أشخاص تم استدعاؤهم أمام قاضي تحقيق فرنسي متخصّص بقضايا مكافحة الإرهاب، تمهيداً لفتح دعوى واحتمال توجيه اتّهامات إليهم في الجريمة التي راح ضحّيتها المدرّس صامويل باتي ذبحاً قرب باريس الجمعة.

وقال المصدر إنّ الأشخاص السبعة هم قاصران يشتبه بأنّهما قبضا مبلغاً مالياً من القاتل لقاء تزويده بمعلومات عن الضحيّة، ووالد تلميذة شنّ حملة ضدّ المدرّس، والداعية الإسلامي عبد الحكيم الصفريوي، وثلاثة أصدقاء للجاني يشتبه في أنّهم أقلّوه أو رافقوه حين ابتاع سلاحاً.

بالمقابل قررت السلطات ليل الثلاثاء إخلاء سبيل تسعة أشخاص آخرين كانوا موقوفين على ذمّة هذه القضية.

«الأمم المتحدة»: طرفا النزاع الليبي توصلا إلى سلسلة اتفاقات مهمة

أعلنت رئيسة بعثة الأمم المتحدة للدعم في ليبيا بالوكالة، ستيفاني وليامز، أمس عن توصل طرفي النزاع الليبي إلى سلسلة اتفاقات مبدئية في سبيل تسوية الأزمة.

وأكدت وليامز، اليوم الأربعاء، أن الاتفاقات الجديدة، التي تم التوصل إليها بين الوفدين العسكريين من حكومة الوفاق الليبية المتمخضة عن اتفاق الصخيرات و«الجيش الوطني» بقيادة خليفة حفتر، في الجولة الأخيرة من محادثات اللجنة العسكرية المشتركة الليبية (5+5) في جنيف، تشمل إعادة فتح الطرق البرية وخطوط الرحلات الجوية الداخلية، وتسهيل التواصل بين المناطق، بما يسمح بإيجاد حلول لقضية المعتقلين.

ومن المقرر أن يتم استئناف الملاحة الجوية بين العاصمة طرابلس ومدينة بنغازي شرق البلاد أواخر الأسبوع الجاري.

كما اتفق الطرفان على «مواصلة حالة التهدئة الحالية على جبهات القتال وتجنب أي تصعيد عسكري»، واتخاذ خطوات لإعادة هيكلة حرس المنشآت النفطية لضمان استمرار تدفق النفط.

وأشادت ويليامز بقرار رئيس المجلس الرئاسي التابع لحكومة الوفاق الليبية المتمخضة عن اتفاق الصخيرات، فايز السراج، ترك منصبه، مشيرة إلى أن استقالته يجب أن تسهم في إنهاء الفترة الانتقالية الطويلة في البلاد، والمضي قدما نحو تشكيل حكومة منتخبة ديمقراطياً.وأعربت ويليامز عن «تفاؤلها إلى حد ما» إزاء إمكانية التوصل وقف دائم لإطلاق النار في ليبيا، مشيدة بأجواء «الجدية والالتزام» التي سادت مفاوضات جنيف.

ونددت المسؤولة الأممية بالتدخلات الخارجية في النزاع الليبي، مطالبة تلك الدول ب«رفع أيديها» عن ليبيا.

العراق.. المالكي يعلن ترشحه للانتخابات البرلمانية المقبلة

أصدر مكتب رئيس «ائتلاف دولة القانون» في العراق، نوري المالكي، أمس، توضيحاً بشأن الأنباء القائلة بعدم ترشحه للانتخابات البرلمانية المقبلة.

وذكر مكتبه في رسالة توضيحية، أن «الأنباء المتداولة عن عدم ترشحه للانتخابات المقبلة غير صحيحة، وسيترأس المالكي قائمة الائتلاف لمرشحي بغداد في الانتخابات المبكرة 2021».

وأمس الأول استبعد النائب عن ائتلاف دولة القانون، عدنان الاسدي، امكانية ترشح رئيس الائتلاف نوري المالكي في الانتخابات المقبلة.

السعودية: نستعد لاستقبال معتمري الخارج

أكد وكيل وزارة الحج والعمرة السعودي لشؤون العمرة عبدالرحمن شمس، أن الوزارة تستعد لاستقبال المعتمرين من خارج المملكة، بعد نجاح دخول المعتمرين من داخل المملكة، مشيراً إلى أن عدد المعتمرين حتى الآن وصل إلى 45 ألفاً فضلاً عن 120 ألف مصل منذ انطلاق المرحلة الثانية للعمرة.

وقال عبدالرحمن شمس في تصريحات لقناة الإخبارية السعودية مساء أمس الأول إن آلية الحجز للمعتمرين من خارج المملكة تكون عن طريق الشركات المعتمدة، «وسيكون القدوم من خلال مجموعات وليس أفراداً»، مضيفًا أن تطبيق «اعتمرنا» مخصص فقط للمعتمرين من داخل المملكة.

وأوضح أنه تم الكشف عن العديد من المحاولات لتمرير معلومات غير صحيحة وتطبيقات وهمية لخداع المعتمرين، وجرى التواصل بشكل مباشر مع الجهات المعنية للإبلاغ عنها.

وأعلن عبدالرحمن شمس: «لم نسجل أي حالات إصابة حتى الآن والأمور تسير وفقاً لما مخطط لها، وبدء العمل مع الشركات والوكلاء المعتمدين تمهيدا لاستقبال المعتمرين من الخارج، وذلك في المرحلة الثالثة التي تبدأ في بداية شهر نوفمبر».

وأدى المواطنون والمقيمون صلاة الفجر في المسجد الحرام يوم الأحد مع بدء المرحلة الثانية من العودة التدريجية للعمرة من داخل المملكة بنسبة 75 % من الطاقة الاستيعابية وَفْق الإجراءات الاحترازية لمنع انتشار فيروس كورونا.

وسيتمكن من أداء الصلاة في الحرم المكي وفق المرحلة الثانية 40 ألف مصل و 15 ألف معتمر يومياً، بما يمثل 75% من إجمالي الطاقة الاستيعابية، كما سيتم السماح بالزيارة إلى الروضة الشريفة في المسجد النبوي.

وصدرت بتاريخ 22 سبتمبر الماضي الموافقة على السماح بأداء العمرة والزيارة تدريجيًا، مع اتخاذ الإجراءات الاحترازية الصحية اللازمة، من خلال 4 مراحل.

وتنطلق المرحلة الثالثة بالسماح بأداء العمرة والزيارة والصلوات للمواطنين والمقيمين من داخل المملكة ومن خارجها، في الأول من نوفمبر المقبل.

وفي المرحلة الرابعة سيتم السماح بأداء العمرة والزيارة والصلوات للمواطنين والمقيمين من داخل المملكة ومن خارجها، بنسبة 100% من الطاقة الاستيعابية الطبيعية للمسجد الحرام والمسجد النبوي، وذلك عندما تقرر الجهة المختصة زوال مخاطر الجائحة.

حملة بايدن تنفق ضعفي ما صرفه ترامب على الدعاية الانتخابية

أظهرت إفصاحات قدمت إلى لجنة الانتخابات الاتحادية ، دخول حملة المرشح الديمقراطي للرئاسة الأمريكية جو بايدن المرحلة الأخيرة من السباق بتفوق مالي كبير على الرئيس دونالد ترامب.

وجمعت حملة نائب الرئيس السابق وأنفقت أموالاً أكثر من حملة ترامب في سبتمبر وأصبحت إعلانات بايدن السياسية أكثر انتشاراً على شاشات التلفزيون الأمريكي.

ولا يضمن تفوق بايدن في السباق المالي له النصر، إذ انتصر ترامب في انتخابات 2016 رغم أن المرشحة الديمقراطية هيلاري كلينتون، تجاوزته في الإنفاق.

وفي نهاية سبتمبر كان لدى حملة بايدن حوالي 177 مليون دولار، أي ما يقارب 3 أضعاف الـ 63 مليون دولار لدى حملة ترامب.

وجمعت حملة بايدن 281 مليون دولار خلال الشهر، أي أكثر من ثلاثة أضعاف ما جمعته حملة ترامب، وأنفقت أكثر من ضعفي حملته. وأنفقت حملة ترامب أقل من 56 مليون دولار على الإعلانات التلفزيونية والإذاعية في سبتمبر الماضي، مقارنةً مع نحو 148 مليون دولار أنفقتها حملة بايدن.

وقالت حملة بايدن إن «لديها مع الحزب الديمقراطي 432 مليون دولار، بينما قالت حملة ترامب إن لترامب والحزب الجمهوري 251 مليون دولار فقط».

«الشيوخ» يصوت لتعيين مرشحة ترامب للمحكمة العليا

أعلن زعيم الغالبية الجمهورية في مجلس الشيوخ الأمريكي السناتور ميتش ماكونيل، أن المجلس سيصوت الإثنين المقبل، قبل 8 أيام من الانتخابات الرئاسية، على تعيين القاضية إيمي كوني باريت، مرشحة الرئيس دونالد ترامب، عضواً في المحكمة العليا.

وقال ماكونيل خلال مؤتمر صحافي: «سنصوت الإثنين المقبل لتثبيت تعيين القاضية باريت».

وأضاف «سيكون هذا إنجازاً ضخماً آخر في جهودنا لتعيين رجال ونساء في المحاكم، في المحاكم الفدرالية، من الذين يؤمنون بفكرة غريبة مفادها أن وظيفة القاضي هي بالفعل اتباع القانون».

ورشح ترامب في 26 سبتمبر هذه القاضية المحافظة لخلافة الأيقونة التقدمية والنسوية روث بادرغينسبرغ، التي توفّيت قبل ذلك بثمانية أيام بالسرطان عن 87 عاماً.

ورغم اعتراض الديموقراطيين على الترشيح ومطالبتهم مجلس الشيوخ بانتظار نتيجة الانتخابات قبل البت فيه، مضى ترامب وحلفاؤه الجمهوريون في إجراءات تعيين باريت عضواً في أعلى هيئة قضائية في الولايات المتحدة عبر جلسات استماع في مجلس الشيوخ الذي لا بدّ أن يقر التعيين ليصبح نافذاً.

والأسبوع الماضي عقدت لجنة العدل في مجلس الشيوخ جلسات استماع للقاضية باريت استمرت ثلاثة أيام.

ويكاد يكون تثبيت باريت في المنصب محسوماً بفضل أغلبية الجمهوريين في مجلس الشيوخ، بـ53 مقعداً من أصل 100، رغم إعلان سناتورتين جمهوريتين، رفضهما التصويت للقاضية.

وسيكون بإمكان باريت أداء قسم اليمين والانضمام إلى المحكمة العليا عشية الانتخابات الرئاسية التي ستجري الثلاثاء المقبل.

مقتل 15 بأفغانستان بتدافع قرب قنصلية باكستان

أعلن مسؤولون ، أمس مقتل ما لا يقل عن 15 أفغانياً، وإصابة أكثر من 12 بسبب تدافع في منطقة مفتوحة تجمع فيها آلاف الأفغان أمس للحصول على تأشيرات دخول من القنصلية الباكستانية، في شرق أفغانستان.

وقال سهراب قادري عضو المجلس المحلي في جلال أباد، أين وقع الحادث إن 15 شخصاً لقوا حتفهم فضلا عن إصابة 11 امرأة، وعدد من كبار السن.

وزيرة الخارجية الأسترالية تحذر ساسة بلادها من التجسس

دعت وزيرة الخارجية الأسترالية ، ماريز باين ، الساسة في بلادها إلى توخي الحذر، من احتمال التعرض للتجسس والتلاعب من جهات أجنبية.

وقالت باين في مقابلة مع محطة «تو جي بي» الإذاعية: «التهديد مرتفع أو أعلى مما كان عليه في أي وقت مضى، هذا ما تبلغنا به وكالات الاستخبارات».

وأضافت أن التدخل الأجنبي منتشر في جميع أنحاء العالم وأن «الجهات الخبيثة والجواسيس الأجانب» يستخدمون تكنولوجيا جديدة لاستهداف شخصيات رئيسية في وقت تتصاعد فيه التوترات الاستراتيجية.

ويأتي هذا التحذير غداة إبلاغ رئيس منظمة الأمن الداخلي الأسترالية مايك بورجس لجنة في مجلس الشيوخ أنه سيكتب إلى السياسيين الاتحاديين بشأن ما يجب البحث عنه وكيفية الرد إذا اعتقدوا أنهم مستهدفون من قبل جواسيس، حسبما ذكرت وكالة أسوشيتد برس الأسترالية (إيه بي بي).

ولم يذكر باين ولا بورجس الدول التي يأتي منها التهديد.

الحكومة السودانية تغلق الجسور بالخرطوم.. احترازياً

أصدرت سلطات ولاية الخرطوم في السودان،بياناً أعلنت فيه عن إغلاق الجسور احترازياً .

وجاء في البيان، أن «21 أكتوبر نقطة ناصعة في تاريخنا السوداني الحديث، ثار فيه شعبنا ضد الطغاة، وأطلق صرخة الحرية التي كانت شعلتها هاديا وسراجا منيرا، لكل المناهضين للديكتاتوريات والأنظمة الشمولية، حتى أتى جيل التضحيات، جيل ديسمبر».

وأضاف: «حرية، هي شعار ثورتنا الذي قاتلت أمتنا من أجله، وفي سبيله لبى نداء ربه نفر كريم من الثوار، نترحم على أرواحهم الطاهرة، وضحى أبناء الشعب بالغالي والنفيس حتى ترى هذه الثمرة».

وتابع: «تأتي ذكرى أكتوبر هذا العام، وثورتنا تمضي لتحقيق أهدافها بثبات وعزم، فبالأمس تحقق السلام الذي طال انتظاره، واليوم انفكت عن بلادنا تهمة الإرهاب التي لازمتنا في العهد البائد».

وشدد البيان، على «أننا سنعمل بكل عزم وحسم على تأمين مسارات مواكب الثوار، التي أنجزت الثورة والتغيير وأزالت نظام الثلاثين عاما القمئ، وهي قادرة على الضغط على هياكل السلطة الانتقالية لاستكمال أهداف الثورة وتخطي عقبات وتحديات الفترة الانتقالية».

وأكد على «توجيه الاعتذار من مواطني ولاية الخرطوم عن ما سيمسهم من ضر نتيجة قرار إغلاق الجسور في المدينة احترازيا»، موضحا أن السبب الرئيس هو «منع استغلال أنصار العهد البائد وأعوانه، المناسبة لحرف الثورة عن مسارها، وتفويت الفرصة عليهم في إحداث الفوضى».

رياضة

الزنكي: حصدنا نقطة من فم «الأبيض»

قال جابر الزنكي، عضو مجلس إدارة الشباب ورئيس جهاز الكرة، إن فريقه حصد نقطة من فم الأسد، بعد التعادل مع الكويت.

وفرض الشباب، التعادل على نظيره الكويت في الوقت القاتل، بنتيجة (1-1)، في المباراة التي جمعتهما ضمن الجولة الثانية لدوري التصنيف.

وأضاف الزنكي في تصريحات إعلامية أن لاعبي الشباب كانوا على قدر المسئولية، وتمتعوا بالثقة المطلوبة من أجل العودة أمام فريق بحجم الكويت، بعد تأخرهم بهدف.

وتابع «العودة في المباراة بعد التأخر أمام منافس قوي، أمر يحتاج إلى مجهود وعمل كبير من الجهازين الفني والإداري واللاعبين، وهو ما قدمه الشباب».

وأوضح الزنكي «لسنا راضين عن المستوى الذي ظهر به المحترفون حتى الآن، في ظل ثقتهم بأن محترفيهم يعدون من الأفضل في المسابقة».

وأشار إلى أن طموحهم ينصب حاليًا على أن يكون الفريق ضمن العشرة الأوائل في قسم التصنيف للبقاء بين الكبار.

الهلال السعودي يوقف التفاوض مع سوتيلدو

أوقفت إدارة نادي الهلال السعودي، المفاوضات مع الفنزويلي يفيرسون سوتيلدو نجم سانتوس، بعد مماطلة اللاعب وانتهاء المهلة المحددة دون وصول أي رد.

وأكدت صحيفة الرياضية السعودية، أن الهلال أرسل خطابًا رسميًا لسانتوس، بعد مماطلة اللاعب في التوقيع، بعد الاتفاق معه ومع ناديه وتحديد موعد الفحص الطبي.

واشترط سوتيلدو بعض الحوافز المالية الإضافية، حيث ربط ذلك بتعرضه لضغوط عائلية للبقاء في البرازيل.

وتعمل إدارة الهلال على المفاوضات، في أكثر من ملف أجنبي لحسم أحدهما خلال الأيام المقبلة، على غرار الأرجنتيني لوسيانو فيتو لاعب سبورتينج لشبونة.

من جانبه، أدى الهلال، مرانه الرئيسي مساء اليوم الثلاثاء، استعدادًا لملاقاة أبها، عصر الخميس المقبل، ضمن منافسات الجولة الثانية من الدوري السعودي.

وعقد المدرب رازفان لوشيسكو، اجتماعًا مرئيًا باللاعبين، حيث ركز الجهاز الفني في الحصة التدريبية، على الجوانب التكتيكية، قبل فرض جمل فنية وتكتيكية متنوعة، واختتم المران بمناورة على جزء من الملعب.

«الهلال» يدعم صفوفه بضم الوطيان

أعلن الهلال حامل لقب الدوري السعودي للمحترفين لكرة القدم التعاقد مع الحارس الشاب حبيب الوطيان.

وكتب الهلال في حسابه على تويتر أن الوطيان البالغ عمره 24 عاماً انضم بعقد لمدة 5 سنوات وحتى 2025.

ونشر الهلال صورة توقيع اللاعب على العقد بعد استكمال إجراءات انتقاله من الفتح وقال إنه سيلتحق بتدريبات الفريق خلال يومين.

وسيخوض الوطيان منافسة مع الحارس الأساسي عبد الله المعيوف البالغ عمره 33 عاماً للدفاع عن مرمى الهلال.

واستهل الهلال مشوار الدفاع عن لقب الدوري بالفوز 1-0 على العين، الوافد الجديد على المسابقة، يوم السبت الماضي.

قمة الوحدة والشارقة تزين ثاني جولات «الإماراتي»

تالق الوحدة والشارقة، في الجولة الافتتاحية لدوري المحترفين الإماراتي لكرة القدم، قبل أقل من أسبوع واحد، وستشهد الجولة الثانية قمة مرتقبة بين الفريقين، اليوم الخميس.

وقدم الوحدة عرضا ممتعا خلال الفوز 6-0 على حتا، بينما انتفض الشارقة عقب التأخر في النتيجة أمام الفجيرة، وخرج بالانتصار 4-2. وقال سيف راشد، لاعب الشارقة، في مؤتمر صحفي «مبارياتنا مع الوحدة دائما ما تحفل بالكثير من الإثارة والندية، وكلاعبين نتشوق إلى مثل هذه النوعية من المواجهات».

وأضاف اللاعب الذي توج ناديه بلقب الدوري 2019، قبل إلغاء الموسم الماضي «الملك يسعى ليكون في أفضل جاهزية، لتحقيق النتيجة الإيجابية».

وتابع «الأمر يتطلب حضورا ذهنيا وتركيزا عاليا، لكوننا ندخل الموسم كحاملين للقب، ولدينا رغبة أكيدة في المحافظة عليه».

ويعيش الشارقة حالة استقرار فني، ببقاء المدرب عبد العزيز العنبري لموسم جديد، واستمرار أغلب عناصر التشكيلة المتوجة.

رباعي مصري يتصدر المشاركين في بطولة قطر للإسكواش

رباعي مصري يتصدر المشاركين في بطولة قطر للإسكواش

أعلنت اللجنة المنظمة لبطولة قطر للإسكواش، قائمة اللاعبين المشاركين في المسابقة، التي تنطلق مطلع الشهر المقبل.

ويأتي على رأس المشاركين في البطولة، المصنف الأول وحامل اللقب المصري علي فرج، والمصنف الثاني مواطنه محمد الشوربجي الذي حصل على لقب البطولة في ثلاث مناسبات.

كما يشارك المصنف الثالث وبطل نسخة 2016، كريم عبد الجواد، والمصنف الرابع ووصيف نسخة 2017 طارق مؤمن، والمصنف الخامس بول كول.

وتشهد البطولة، مشاركة المصنف السادس دييجو إلياس والمصنف السابع مروان الشوربجي والمصنف الثامن سيمون روزنر، بالإضافة إلى بطل نسخة 2005 جيمس ويلستروب وجريرجوري جوتييه بطل نسخة 2011 الذي حصل على دعوة خاصة من اللجنة المنظمة.

وذكرت اللجنة المنظمة في بيان صحفي وزعته على وسائل الإعلام المحلية، أن التحضيرات تتواصل في الوقت الحالي من أجل استقبال أفضل لاعبي الإسكواش في العالم مرة أخرى في نسخة 2020.

سلة الأهلي تحقق الثنائية التاريخية في البحرين

حقق الأهلي البحريني، لقب كاس خليفة بن سلمان لكرة السلة، بعد فوزه المثير على المنامة، بنتيجة 99-91، في المباراة النهائية، التي استمرت لأكثر من ساعتين ونصف.

وشهدت المباراة إثارة وندية بين الجانبين حتى الدقائق الأخيرة، لكن الأهلي حسمها لصالحه بفضل تالق محترفه براندون، الذي سجل 34 نقطة، و3 تمريرات حاسمة.

وضم الأهلي، لقب الكاس، إلى الدوري الذي حققه أيضا على حساب المنامة.

وأنهى الأهلي الربع الأول لصالحه 31 مقابل 20، قبل أن يعود المنامة في الربع الثاني وينهيه لصالحه 47 مقابل 46، بفضل تالق نجميه حسن نوروز ومحمد حسين، وعاد الأهلي في الربع الثالث وتفوق 78 مقابل 67، قبل أن يحسم المواجهة لصالحه في الشوط الأخير.

العلوي يوجه رسالة إلى الجماهير العمانية

وجه مهاجم منتخب عمان وظفار، المنذر العلوي رسالة إلى جماهير السلطنة وناديه قبل رحلة العلاج وإجراء عملية جراحية بعدما تعرض لإصابة بقطع بالرباط الصليبي سيغيب على إثرها عن الملاعب لفترة ليست بالقصيرة.

وقال المنذر العلوي في تصريحات نقلها المركز الإعلامي لنادي ظفار: «أتقدم بالشكر والتقدير والامتنان والحب إلى جماهير الكرة العمانية وجماهير ظفار على مشاعرهم النبيلة ووقفتهم الكريمة مع شخصي منذ إعلان خبر إصابتي والتي ورغم حزني إلا انني سعيد لأنها كشفت لي عن مقدار الحب والدعوات الصادقة».

وأضاف: «أتمنى أن أكون على قدرها وأن أردها لكم في القريب العاجل وأنا بصحة وعافية أركض داخل المستطيل الأخضر مع زملائي مدافعا عن شعار النادي والوطن».

واستطرد «كنت أتمنى أن أكون مع زملائي في ظفار بالاستحقاقات القادمة ولكن أقدار الله نافذة وأسال الله أن أعود قريبا بإذن الله».

وختم: «لا تقلقوا أنا بخير وفي كامل المعنويات وسأغادر للعلاج بالدوحة ممتن لكم جميعا على وقفتكم ودعمكم ودعواتكم الصادقة».

شبيبة القبائل يوضح حقيقة تسريح بانوح

أوضحت إدارة شبيبة القبائل،حقيقة الأنباء المتداولة حول حصول المهاجم، حمزة بانوح على وثائق تسريحه من قبل لجنة المنازعات، التابعة للاتحاد الجزائري لكرة القدم.

وكانت العديد من التقارير، قد أكدت أن اللاعب بانوح أصبح حرًا ولا يرتبط بأي التزام مع الشبيبة، بعد حصوله على وثائق تسريحه من قبل لجنة المنازعات، بسبب عدم حصوله على مستحقاته المالية منذ فترة.

وقالت إدارة الشبيبة في بيان عبر صفحتها الرسمية على «فيس بوك»: «المهاجم حمزة بانوح، لم يعد لاعبًا في صفوف شبيبة القبائل».

وأضاف البيان «نؤكد أن إدارة شبيبة القبائل قامت بتسريح اللاعب، بعد أن فازت في قضيتها أمام لجنة المنازعات، حيث قرر اللاعب اللجوء إليها للحصول على وثائقه».

ترينكاو: الفوز الأوروبي سيساعدنا في «الكلاسيكو»

شدد البرتغالي فرانسيسكو ترينكاو، لاعب برشلونة، على أهمية الفوز (5–1) أمام فيرينتسفاروشي المجري، في مستهل دوري أبطال أوروبا، على ملعب كامب نو.

ويستعد برشلونة لاستقبال ريال مدريد في الكلاسيكو، السبت المقبل، ضمن الجولة السابعة لليجا.

وقال ترينكاو، في تصريحات نقلتها صحيفة «موندو ديبورتيفو» الكتالونية: «اكتسبت الثقة شيئًا فشيئًا، وأشعر أنني بحالة جيدة بدنيًا».

وأضاف: «أنا سعيد جدًا لأنني قادر على مساعدة الفريق، ويجب أن أستفيد من الفرص المتاحة لي».

وختم: «الفوز مهم دائمًا، ويمنحنا الكثير من الثقة والروح المعنوية لمواجهة خصم مثل ريال مدريد، يوم السبت المقبل».

ويمر برشلونة بفترة صعبة حاليا، في ظل الخلافات الكبيرة الدائرة داخل النادي، وعدم حسم مصير نجمه الأول ليونيل ميسي، حتى الآن.

فردیناند: شرط واحد ليصبح راشفورد نجماً عالمياً

قال ريو فرديناند، مدافع مانشستر يونايتد السابق، إن مهاجم الشياطين الحمر، ماركوس راشفورد، يمكنه أن يكون من «صفوة» لاعبي العالم.

وأحرز راشفورد هدفا متأخرا، ليمنح يونايتد الفوز (2–1) على باريس سان جيرمان، في دور المجموعات بدوري أبطال أوروبا.

ويرى فرديناند أن راشفورد (22 عاما)، يمكنه أن يسير على نهج الهداف التاريخي للنادي، واين روني، إذا أضاف اللمسة الحاسمة إلى مهاراته، مع صغر سنه.

وأبلغ محطة (بي.تي) الرياضية «أعتقد أن الفتى قد يصبح من طراز عالمي، إذا واصل التطور.. يحتاج لإضافة حاسة القنص، وتسجيل أهداف بشتى الطرق مثل روني».

وأردف «يحرز ماركوس ويصنع أهدافا رائعة، وإذا كان يمكنه إظهار الجانب القبيح، سيتحول إلى لاعب مذهل».

وخاض راشفورد أفضل مواسمه مع يونايتد، العام الماضي، حين سجل 22 هدفا في كل المسابقات.

«سان جيرمان» يحلم بصفقة شتوية من «الإنتر»

كشف تقرير صحفي فرنسي، عن رغبة باريس سان جيرمان في ضم لاعب إنتر ميلان، في يناير المقبل، حال رحيله عن النيراتزوري.

وانتقل الدنماركي كريستيان إريكسن إلى إنتر في يناير الماضي، قادمًا من توتنهام، لكنه لا يشارك أساسيًا مع المدير الفني أنطونيو كونتي.

وبحسب موقع «le10sport» الفرنسي، فإن إريكسن يتمسك بالرحيل عن إنتر في يناير المقبل، في الوقت الذي يستهدف فيه باريس سان جيرمان التعاقد مع اللاعب.

وأوضح التقرير أن إريكسن كان بإمكانه الرحيل في الميركاتو الصيفي الأخير، ووقتها كان يمكن للبرازيلي ليوناردو، المدير الرياضي لباريس سان جيرمان، إحضاره إلى حديقة الأمراء، إلا أن تلك الفرصة قد تتجدد في الميركاتو المقبل، ما لم يشارك نجم توتنهام السابق أساسيًا مع النيراتزوري.

وانتقل إريكسن إلى إنتر ميلان مقابل 27 مليون و500 ألف يورو، في ظل تبقي 6 أشهر فقط في عقده مع توتنهام، ويرتبط بعقد مدته 4 مواسم في سان سيرو.

بيرلو يتفوق على أستاذه بدوري الأبطال

قبل أكثر من 25 عاما، منح ميرشا لوتشيسكو الفرصة لأندريا بيرلو لخوض أول مباراة احترافية كلاعب، لكن مدرب يوفنتوس الحالي تفوق على مدربه السابق وقاد ناديه الإيطالي للفوز 2–0 على دينامو كييف في بداية مظفرة لمسيرته في دوري أبطال أوروبا. وكان بيرلو يبلغ من العمر 16 عاما عندما أشركه لوتشيسكو مدرب بريشيا آنذاك في مباراة بالدوري الإيطالي أمام ريجيانا في مايو 1995، ليستهل مسيرة مذهلة.

ونجح بيرلو في إصلاح بعض الأخطاء الفنية في فريقه ليتفوق على المدرب المخضرم.

وقال بيرلو: «اليوم كان من المهم أن نقدم مباراة قوية. كان يمكن أن نستغل فرصنا بشكل أفضل في الشوط الأول لكننا أدينا بشكل مميز للتقدم في النتيجة بشكل مبكر في الشوط الثاني وبعد ذلك سيطرنا على المباراة بشكل أفضل كثيرا».

بيدري: أتخيل مع برشلونة أنني ألعب بالمنزل

أعرب بيدري جونزاليس، لاعب برشلونة، عن سعادته بالمشاركة لأول مرة مع فريقه، في دوري أبطال أوروبا، وتسجيل أول أهدافه خلال الفوز على فيرينتسفاروشي المجري (5–1)، على ملعب كامب نو.

وقال بيدري، في تصريحات نقلتها صحيفة «موندو ديبورتيفو» الكتالونية: «لقد حققت حلمي كطفل، فأنا أحب كرة القدم وهذا النادي منذ ولادتي».

وأضاف: «الهدف كان بفضل عمل زملائي في الفريق، أنا سعيد جدًا بظهوري الأول في دوري الأبطال.. أعرف أن أمامي منافسة في الفريق، لكن هذا جيد كي أتطور».

وتابع: «ليس من السهل اللعب في فريق مثل برشلونة، لكن عندما أدخل الملعب أنسى كل شيء، وأضع في عقلي أنني ألعب في المنزل مع أخي.. لقد أهديت الهدف لجدتي التي لم تعد معنا، ولأخي الذي وعدته به».

وختم: «أنا متحمس للغاية لقضاء بعض الدقائق في الكلاسيكو (السبت المقبل أمام ريال مدريد)، لأنها مباراة خاصة جدًا بالنسبة لنا».

فيدرر يرفض الاعتزال

لم يعد روجر فيدرر يشعر بأي ألم في الركبة، وقال إنه يتوقع العودة إلى الملاعب، في بطولة أستراليا المفتوحة، المقررة في يناير كانون الثاني المقبل.

ووصل اللاعب البالغ عمره 39 عاما إلى قبل النهائي، في ملبورن بارك، بداية العام الجاري، لكنه غاب عن باقي منافسات الموسم، بعد الخضوع لجراحة في الركبة اليمنى.

وقال اللاعب المخضرم، الحاصل على 20 لقبا في البطولات الأربع الكبرى، لمجلة «شفايتسر إلستريرته» التي تصدر باللغة الألمانية «أنا في الطريق الصحيح».

وأضاف «أنا أعود بشكل تدريجي، لكني سوف أحصل على وقتي، ولا أريد أن أضع أي ضغط على نفسي.. سأشارك في بطولة عندما أكون جاهزا بنسبة 100 بالمئة».

وتابع «في الوقت الحالي، يبدو أنه سيكون بوسعي العودة للعب في أستراليا المفتوحة، في يناير».

ورغم تحسن حالة فيدرر خلال مرحلة التعافي، قال إنه لم يصل بعد إلى إمكانية المران بشكل طبيعي.

وقال فيدرر المصنف الرابع عالميا، الذي تابع مؤخرا نجاح رفائيل نادال في معادلة رقمه القياسي، في عدد الألقاب في البطولات الأربع الكبرى «ليس بعد.. لا يمكنني المران أكثر من ساعتين بالمضرب، في الوقت الحالي».

وأضاف «لكني أعمل على زيادة قوة التحمل، بدون ألم تماما منذ فترة.. لن تكون هناك الحاجة إلى المزيد من الجراحات».

ويتعرض فيدرر لأسئلة حول خطط اعتزاله، لكن اللاعب السويسري قال إنه سيواصل اللعب، طالما كان قادرا على ذلك.

وأضاف «أنا أفكر في خططي منذ حوالي خمس سنوات، لكن طالما كان بوسعي الاستمتاع... سأواصل اللعب».

إصابة الأسترالي كيويل بـ «كورونا»

جاءت نتيجة اختبار هاري كيويل لاعب منتخب أستراليا السابق لكوفيد19– إيجابية وفقا لإعلان نادي أولدهام أثليتيك، الذي يتولى تدريبه في دوري الدرجة الثانية الإنجليزي لكرة القدم.

وشعر لاعب أستراليا السابق البالغ عمره 42 عاما بالمرض مطلع هذا الأسبوع وخضع للفحص وجاءت النتيجة إيجابية.

وغاب كيويل، لاعب ليدز يونايتد وليفربول السابق، عن تعادل أولدهام 1–1 مع كارلايل يونايتد ،بينما قال النادي إنه سيغيب أيضا عن مواجهة بورت فايل يوم السبت ومباراة ساوث إند في 27 أكتوبر لأنه سيقضي فترة عشرة أيام في العزل.

وقال أولدهام إنه يتمنى سرعة الشفاء للمدرب كيويل.

وابتلي كيويل بالإصابات قرب نهاية مسيرته واستمر في الملاعب حتى 2014 وقضى فترات من اللعب في تركيا وأستراليا وقطر، بينما التحق بفريق أولدهام في أغسطس الماضي.

رويس: دورتموند كان نائماً أمام لاتسيو

أبدى لوسيان فافر، مدرب بوروسيا دورتموند، حزنه بعد الخسارة أمام مضيفه لاتسيو (1–3)، في مستهل مشوارهما بدور مجموعات دوري أبطال أوروبا.

وأبرز موقع سبورت 1 تصريحات المدرب السويسري عقب المباراة، حيث قال «لم أر أداء جيدًا، كنا نفقد الكرة بكل سهولة، وكان هدف التقدم بهدية منا».

وأشار فافر إلى عدم تقديم فريقه الأداء الدفاعي المناسب، فضلًا عن عدم ركض لاعبيه بما يكفي، مضيفًا «هناك الكثير من اللاعبين الذين قدموا أداء جيدًا، لكن هناك آخرون لم يسيروا على ذات النهج».

أما ماركو رويس قائد دورتموند، اعترف بأن فريقه كان نائمًا طوال الشوط الأول، بالإضافة لعدم ترابط لاعبيه في أغلب الأوقات.

وأضاف «لقد فقدنا كل شيء، وبالطبع لا يمكننا الظهور بهذا الشكل، خاصة في أول مباراة بدوري الأبطال، فالمستوى كان سيئًا».

وبسؤاله عن سر تدني مستوى فريقه، أجاب «لاتسيو يمتلك بالتأكيد لاعبين جيدين، لكن لا ينبغي أن يكون هذا مبررنا الوحيد، فهناك أمور بسيطة صنعت الفارق اليوم».

وأكد رويس أن فريقه كان يفتقر للكثافة العددية في الخط الأمامي، مما قلل من خطورته أمام مرمى لاتسيو، فضلًا عن عدم إتقان التمريرات بشكل جيد.

وفي ختام تصريحاته، أبدى رويس تقبله لاستبداله بعدما قدما مباراة سيئة، كما هو حال رفاقه، مما جعل الخسارة مستحقة، على حد قوله.

راشفورد: دافعنا بقوة أمام «سان جيرمان»

أعرب ماركوس راشفورد، لاعب مانشستر يونايتد، عن سعادته الكبيرة بعد فوز الشياطين الحمر على باريس سان جيرمان بنتيجة 2–1، في المباراة التي احتضنها ملعب حديقة الأمراء ، ضمن لقاءات الجولة الأولى من المجموعة الثامنة لدوري أبطال أوروبا.

وفي الوقت الذي كانت تسير فيه المباراة للتعادل الإيجابي (1–1)، سجل راشفورد هدفًا قاتلًا في الدقيقة 87، ليمنح مانشستر يونايتد النقاط الثلاث.

وقال راشفورد عقب المباراة في تصريحات لشبكة «بي. تي. سبورت»، «بالطبع هذا شعور لطيف، والأكثر أهمية هو فوزنا بالمباراة، نحن الآن في موضع قوي بالمجموعة، لكنها تبقى المباراة الأولى، ومستوى التركيز الذي أظهرناه اليوم علينا الحضور به في المباراة المقبلة».

وأضاف «بالنسبة لي كمهاجم، مع تقدم المباراة، الأمر يتعلق بالعقلية، ربما تحظى بفرصة واحدة لحسم النقاط الثلاث، قدمنا أداء جيدا وعلينا البناء كثيرًا عليه».

وتابع راشفورد «كلاعب من المهم الإيمان بالمنظومة التي يختارها المدرب للعب، وقمنا بذلك بصورة رائعة، كان الأمر صعبًا، لكننا حافظنا على الحدة».

وأردف «كان علينا الدفاع بعمق كبير في بعض الأوقات، هم يملكون مجموعة من اللاعبين المذهلين، وقدم الظهيران أداء رائعا ودافعنا بقوة، وعندما ندافع بتلك الصورة رجل لرجل، يمكننا تقديم مستوى جيد».

وختم راشفورد «كل مباراة تتطلب خطة ومستوى مختلف، لكن الأهم هو الحفاظ على نفس الحدة، الحدة كانت المفتاح في مباراة اليوم، واصلنا العمل لمدة 90 دقيقة، ونحن سعداء للغاية اليوم».

لامبارد: ميندي هو الحارس الأساسي لتشيلسي

قال مدرب تشيلسي فرانك لامبارد، إن حارسه المنضم حديثاً إدوار ميندي، هو الحارس الأساسي للنادي المنتمي للدوري الإنجليزي الممتاز لكرة القدم في الوقت الحالي على حساب كيبا أريزابالاجا.

وعاد ميندي إلى التشكيلة الأساسية لتشيلسي في بداية مشواره بدوري أبطال أوروبا ،وحافظ على نظافة شباكه في التعادل دون أهداف أمام إشبيلية.

وقال لامبارد للصحافيين رداً على سؤال حول اختيار ميندي ليكون الحارس الأساسي بدلاً من أريزابالاجا أغلى حارس في العالم عندما انضم من أتلتيك بيلباو في 2018 مقابل 80 مليون يورو (94.69 مليون دولار): «أدى بشكل رائع في المباريات الثلاث.. لذا في الوقت الحالي نعم».

وأضاف: «قلت عند قدومه إن المنافسة ستكون قوية، نحن ندرك إمكاناته وهو ما أظهره بالفعل».

وتابع: «لكن هذا الأمر يبقى مرشحاً للتغيير ولهذا السبب توجد منافسة في الأندية، أنا سعيد جداً بطريقة لعبه».

وأثار تشيلسي جدلاً بإعلان تسجيل بيتر تشك كحارس رابع في تشكيلة النادي بالدوري الإنجليزي حيث اعتزل الحارس التشيكي اللعب في 2019 لكن لامبارد قال إن هذا الاختيار جاء فقط بسبب الظروف التي لا سابق لها حالياً جراء وباء كوفيد19–.

ولن يشارك تشك البالغ عمره 38 عاماً، والذي لعب لتشيلسي خلال الفترة 2004–2015، إلا في حالة الطوارئ.

وأضاف لامبارد: «كنا نملك هذا المكان في التشكيلة ونحن نعرف هذا العام أنه يختلف عن أي عام آخر بسبب كوفيد والعزل، شعرنا أنه سيكون من السهل وجود بيتر في التشكيلة».

وتابع: «إنه لا يزال صغيراً نسبياً، لقد أنهى مسيرته في الوقت الذي كان بوسعه الاستمرار، إنه يتدرب بانتظام إلى حد ما وهو لائق، لست متأكداً إن كنا سنراه يلعب كثيراً هذا الموسم».

راموس ينضم لقائمة غيابات الريال قبل مواجهة شاختار

يغيب سرجيو راموس عن أولى مواجهات ريال مدريد في دوري الأبطال أمام شاختار دونتسك، بسبب الآلام التي يشعر بها في الركبة اليسرى، لينضم إلى داني كارباخال وألبارو أودريوزولا ومارتن أوديغارد وإيدين هازارد وماريانو دياز المصابين أيضاً.

وقرر زيدان عدم الضغط على راموس، الذي لم يشارك في التدريبات الثلاثاء مع زملاءه بعد الصدمة القوية التي تلقاها في الركبة اليسرى أثناء مباراة قادش في الدوري، وانتظار حتى تتحسن حالته قبيل كلاسيكو السبت في كامب نو.

وتعد إصابة راموس هي الثانية منذ التوقف الدولي، حيث سبقه لاعب الوسط النرويجي مارتن أوديغارد الذي سيغيب شهراً بسبب إصابة في الساق اليمنى.

وتضم قائمة الريال لمواجهة شاختار كل من كورتوا ولونين وديجو التوبي وناتشو وميليتاو وفاران ومارسيلو وميندي وكاسيميرو وفيدي فالفيردي وكروس ومودريتش وإيسكو ولوكاس فاسكيز وماركو أسينسيو وفينيسيوس ورودريغو وبنزيمة ويوفيتش.

كلوب بروج يُسقط زينيت في عقر داره في الوقت القاتل

اقتنص كلوب بروج البلجيكي 3 نقاط ثمينة في مستهل مشواره بدور مجموعات دوري الأبطال بتحقيق انتصار قاتل في عقر دار زينيت سان بطرسبرغ الروسي بهدف مقابل اثنين في اللقاء الذي دجمعهما الثلاثاء ضمن المجموعة السادسة.

وعلى ملعب زينيت أرينا، تكفل الفريق الضيف بتسجيل الأهداف الثلاثة، حيث تقدم أولا في النتيجة بحلول الدقيقة 63 عن طريق المهاجم النيجيري الشاب إمينويل دينيس.

قبل أن يسجل هدفاً آخر ولكن هذه المرة في شباكه بواسطة الحارس الأمريكي الشاب إيثان هورفاث بالخطأ في مرماه.

ظل التعادل الإيجابي قائماً حتى الوقت المحتسب بدلاً من الضائع قبل أن يمنح لاعب الوسط الشاب شارل دي كيتيلير 3 نقاط ثمينة لفريقه بهدف الفوز (ق90+4).

وبهذا يحصد الفريق البلجيكي أول 3 نقاط له في المجموعة ليتصدرها مؤقتاً، بينما يتذيل الفريق الروسي قاع المجموعة، في انتظار نتيجة اللقاء الآخر الذي سيحل فيه بروسيا دورتموند الألماني ضيفاً على لاتسيو الإيطالي على ملعب الأوليمبيكو.

توخيل: لن نفقد عقلنا بعد ثنائية «اليونايتد»

أكد توماس توخيل، مدرب باريس سان جيرمان، أن الفريق لم يظهر بمستواه، في المباراة التي انتهت بخسارته 1–2 أمام مانشستر يونايتد، في الجولة الأولى من دور المجموعات لدوري أبطال أوروبا. وصرح توخيل عبر شبكة RMC «فقدنا القدرة على التحكم في المباراة واللعب بشكل أسهل وخلق الفرص، كانت الأمور صعبة علينا، هذا وارد في عالم كرة القدم».

وأضاف المدرب الألماني «هذه التشكيلة الأساسية تلعب سويًا لأول مرة، لم نقدم أفضل مستوياتنا، لقد أصيب إدريسا جايي وانضم لقائمة الغائبين، الأمر ليس سهلا».

وواصل «افتقدنا مزايا دفاعية وهجومية وتكتيكية وفنية، بكل وضوح لم نكن باريس سان جيرمان».

وأتم توخيل «الوقت غير مناسب للغضب، لن نغضب ونفقد تركيزنا وعقلنا، نتحلى بالأمانة والهدوء وننتقد أنفسنا، إنها بداية صعبة لنا».

«الريال» يفقد هازارد 3 أسابيع أخرى

كشف تقرير صحفي إسباني، عن مد فترة غياب البلجيكي إيدين هازارد نجم ريال مدريد، لـ3 أسابيع أخرى، بداعي الإصابة.

وبحسب صحيفة «ماركا» الإسبانية، فإن هازارد لن يلحق بمواجهة الكلاسيكو ضد الغريم التقليدي برشلونة السبت المقبل، وسيستمر غيابه حتى فترة التوقف الدولي في نوفمبر المقبل.

وأضافت: «ما بدا للوهلة الأولى أنه إزعاج بسيط في ساقه اليمنى، تسبب في استبعاده من مواجهة بلد الوليد في الليجا، لكن حقيقة الأمر أنه سيغيب لما بعد فترة التوقف الدولي المقبلة بين 10 و18 نوفمبر المقبل».

وتابعت: «هذا يعني أن هازارد سيكمل عاما دون الظهور مع ريال مدريد تقريبًا، والذي تعرض للإصابة العام الماضي أمام باريس سان جيرمان بعد تدخل عنيف من مونييه في الكاحل، وبعد العلاج انتكس، ثم خضع لعملية جراحية».

بيليه سعيد ببلوغ سن الـ 80 في حالة ذهنية طيبة

مع اقتراب بيليه من الاحتفال بعيد ميلاده الـ80 قال أسطورة كرة القدم البرازيلي لعشاقه إنه «سعيد وبصحة جيدة وعبر عن امتنانه لبلوغه هذه السن في حالة ذهنية طيبة».

ولم يغادر بيليه منزله في البرازيل تقريبا منذ تفشي جائحة فيروس كورونا، لكنه بدا في حالة صحية وذهنية جيدة في رسالة مسجلة مرحة لعشاقه قبل الاحتفال بعيد ميلاده الـ80 .

وقال ضاحكاً «بلغت من العمر 80 عاماً الآن وأشكر الله على وصولي لهذه السن في حالة ذهنية طيبة رغم أني لست من الأشخاص الأذكياء دائماً».

وتابع «يستقبلني الناس بحفاوة في أي مكان أذهب اليه في العالم والأبواب دائماً مفتوحة أمامي وأتمنى أن ألقى الله بنفس هذه المشاعر بفضل معشوقتنا كرة القدم».

وخلال مسيرته الحافلة مع منتخب البرازيل وعلى مستوى الأندية مع سانتوس ونيويورك كوزموس ولسنوات طويلة بعدها اعتبر خبراء بيليه أعظم من أنجبت ملاعب كرة القدم على مر العصور.

ونازعه مارادونا وليونيل ميسي هذا الحب الجارف بعدها لكن يبقى اسم المهاجم البرازيلي محفوراً في قلوب عشاق اللعبة.

ولا يزال بيليه اللاعب الوحيد الذي فاز بكأس العالم ثلاث مرات وسجل أكثر من ألف هدف خلال مسيرته الاحترافية.

أوزيل لن يتمكن من اللعب حتى سوق الانتقالات الشتوية

قرر آرسنال عدم إدراج لاعبه الألماني مسعود أوزيل في قائمة لاعبيه للدوري الإنجليزي الممتاز.

ولن يتمكن أوزيل من اللعب على الأقل حتى سوق الانتقالات الشتوية المقبل في يناير إلا مع فريق تحت 21 عاماً.

وبخلاف أوزيل، قرر مدرب آرسنال، ميكيل أرتيتا ترك سوكراتيس باباستاثوبولوس أيضًا خارج القائمة.

وينتهي عقد اللاعب الألماني ذو الأصول التركية مع الـ«غانرز» في الصيف المقبل.

ولم يلعب أوزيل مع فريقه منذ مارس (آذار) الماضي ولم يدخل هذا العام في أي قائمة استدعاها أرتيتا.

يذكر أن اللاعب لم يدخل أيضا في قائمة آرسنال للعب في الدوري الأوروبي.

جيف بريدجز يعلن إصابته بسرطان الغدد الليمفاوية

اعلن جيف بريدجز الممثل الأميركي الحائز على جائزة الأوسكار وبطل فيلم (ذا بيج ليباوسكي) «ليباوسكي الكبير» عام 1998 إصابته بسرطان الغدد الليمفاوية. وكشف بريدجز (70 عاما) عن إصابته بالمرض عبر تويتر مساء أمس الاثنين مستخدما أسلوب الشخصية التي لعب دورها في الفيلم الشهير.

وترشح بريدجز لنيل جائزة الأوسكار سبع مرات وفاز بها عام 2010 عن تجسيده لدور عازف لموسيقى الريف الأميركي في فيلم (كريزي هارت) «قلب مجنون».

وبريدجز له باع طويل في صناعة السينما وينحدر من أسرة فنية وقدم أدوارا في أفلام حازت على إعجاب النقاد مثل (ستار مان) و(ثاندر بولت آند لايتفوت) كما شارك في أفلام نجحت على المستوى الجماهيري مثل الجزء الأول من أفلام (أيرون مان) «الرجل الحديدي» من إنتاج شركة مارفل.

سام سميث يحقق نجاحاً جديداً بكليبه الأخير «Diamonds»

ارتبط اسم النجم العالمى سام سميث بتحقيق النجاحات وذلك بالرغم من أن خطوات سميث بطيئة بالمقارنة مع باقى نجوم الغناء فى العالم.

استطاع كليب « Diamonds » للنجم سام سميث ان يتخطى الـ 21 مليون مشاهدة على موقع الفيديو الشهير « يوتيوب»، و ذلك خلال شهر واحد فقط من إطلاقه، والكليب هو من إخراج Luke Monaghan ، و قد ظهر سام سميث فى الكليب وهو يرقص بمفرده فى المنزل ذى الإضاءة الخافتة ثم يتجه للخارج ليكمل رقصته على العشب تحت المطر الغزير . يذكر أن سام سميث يستعد الآن لإطلاق البومه الغنائى الجديد، والذى يحمل عنوان «love goes»، وهو الخبر الذى أسعد قطاع كبير من محبيه وعشاقه حول العالم، وتداولته الكثير من المواقع الفنية الشهيرة ، واشار نجم الأوسكار الشهير ان البوم «love goes» تمت كتابته على مدار العامين الماضيين، وحدد موعد رسمى لإطلاقه فى 30 اكتوبر المقبل.

كيلي مينوج تستعد لإحياء حفل غنائي.. نوفمبر المقبل

أعلنت النجمة العالمية كيلى مينوج أنها تستعد لإحياء حفل بث مباشر عبر الانترنت « live–streamed » و ذلك بالتزامن مع إصدار البومها الجديد الشهر المقبل، وهو الخبر الذى اسعد قطاع كبير من محبيها وعشاقها من شتى انحاء العالم .

وقد كشفت مينوج ذات الـ (52 عاما) أن الحفل سيقام فى 7 نوفمبر المقبل الساعة 8 مساء بتوقيت شرق أستراليا الصيفى، وذلك حسب موقع «ان ام اي»، و سيقام الحفل بعد يوم من وصول البوم كيلى مينوج الخامس عشر والذى يحمل اسم «Disco» .

ستقدم كيلى مينوج بالحفل عدد من أغنيات البومها الغنائى الجديد، بالإضافة إلى بعض الأغانى الكلاسيكية.

«Honest Thief» يحقق 3.7 ملايين دولار بشباك التذاكر

استطاع فيلم « Honest Thief » للنجم العالمي ليام نيسون ان يحقق 3.7 مليون دولار في اول ظهور له في شباك التذاكر بالولايات المتحدة، في حين حقق 4.2 مليون دولار عند احتساب الأرباح الكندية.

و«Honest Thief» من بطولة ليام نيسون، كيت والش، جيفير دونوفان، وإخراج مارك ويليامز، الذي شارك في تاليفه مع ستيف الريش.

ويحكي الفيلم عن «توم» ويجسده ليام نيسون، وهو سارق بنوك يريد أن يعيش حياة آمنة بعد وقوعه في قصة حب، إلا أن اثنين من عملاء مكتب التحقيقات الفيدرالي لا يرحمانه، بحسب ما جاء في موقع «IMDB».

أعلن حاكم نيويورك أندرو كومو أنه سيتم السماح بفتح دور العرض السينمائية في ولاية نيويورك، ولكن بعيداً عن المدينة اعتباراً من 23 أكتوبر.

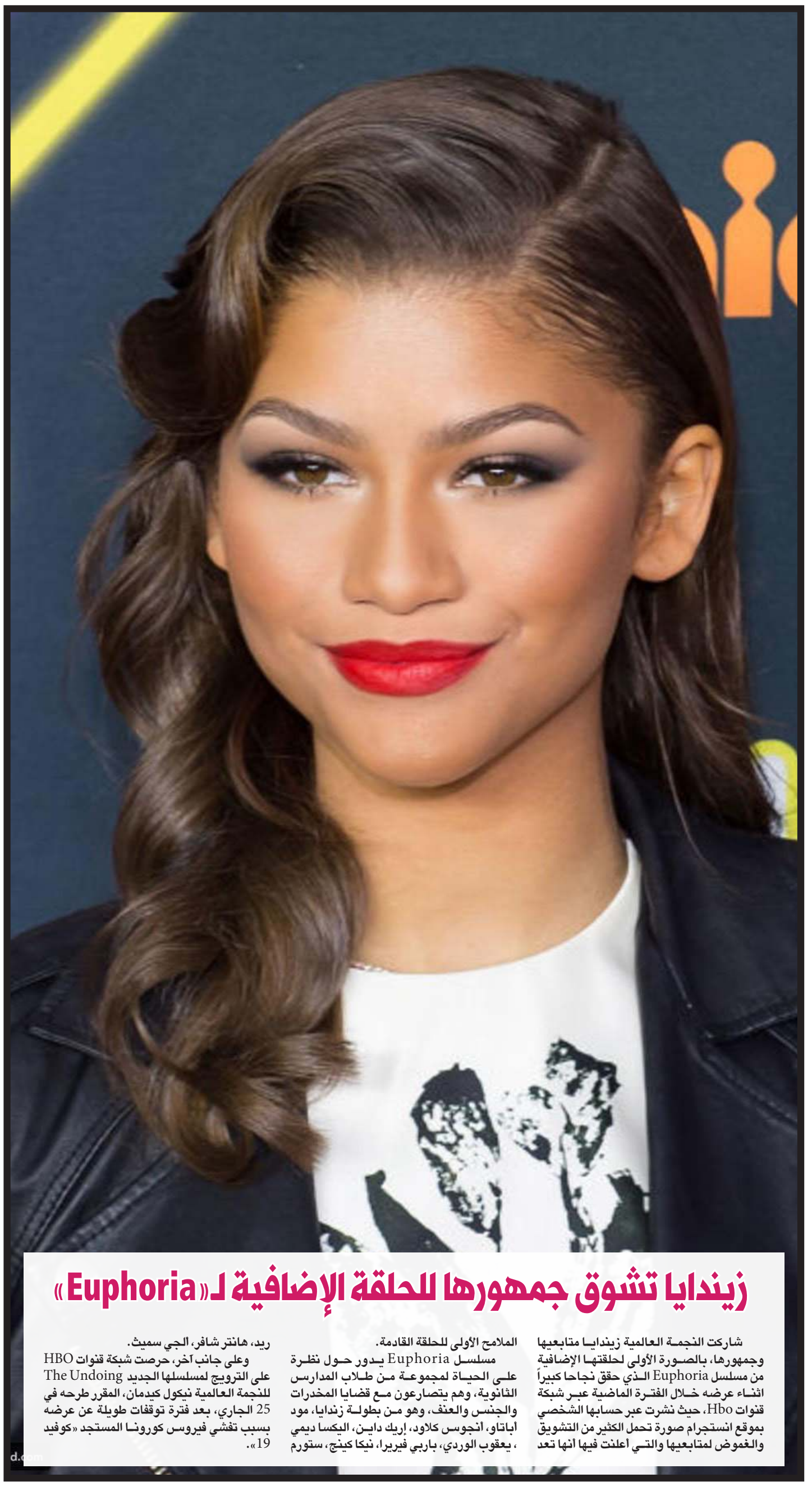

زينديا تشوق جمهورها للحلقة الإضافية لـ«Euphoria»

شاركت النجمة العالمية زينديا متابعيها وجمهورها، بالصورة الأولى لحلقتها الإضافية من مسلسل Euphoria الذي حقق نجاحا كبيراً اثناء عرضه خلال الفترة الماضية عبر شبكة قنوات Hbo، حيث نشرت عبر حسابها الشخصي بموقع انستجرام صورة تحمل الكثير من التشويق والغموض لمتابعيها والتي أعلنت فيها أنها تعد الملامح الأولى للحلقة القادمة.

مسلسل Euphoria يدور حول نظرة على الحياة لمجموعة من طلاب المدارس الثانوية، وهم يتصارعون مع قضايا المخدرات والجنس والعنف، وهو من بطولة زندايا، مود أباتاو، أنجوس كلاود، إريك داين، اليكسا ديمي ، يعقوب الوردي، باربي فيريرا، نيكا كينج، ستورم ريد، هانتر شافر، الجي سميث.

وعلى جانب آخر، حرصت شبكة قنوات HBO على الترويج لمسلسلها الجديد The Undoing للنجمة العالمية نيكول كيدمان، المقرر طرحه في 25 الجاري، بعد فترة توقفات طويلة عن عرضه بسبب تفشي فيروس كورونا المستجد «كوفيد 19».

Break news

آن هاثاواي تكشف عن صورة من فيلمها «The Witches»

كشفت النجمة العالمية آن هاثاواي عن صورة جديدة من فيلمها الجديد The Witches والذى من المقرر طرحه الخميس المقبل الموافق 22 اكتوبرالجارى، وذلك رغم تاجيل طرح العديد من الأفلام بسبب استمرارغلق عدد كبير من دور السينما للوقاية من انتشار وباء «كورونا».

وأطلق صناع الفيلم التريلر الدعائي ومنحت شركة «Warner Bros» الجمهور نظرة سريعة على ما يمكن توقعه من احداث في الفيلم من خلال البرمو الدعائي، ويبدومن خلاله مغامرة مخيفة ومثيرة، حيث اظهر صبيًا صغيرًا يُدعى لوك (جاهزير كاديم برونو) وجدته (أوكتافيا سبنسر) ينطلقان للإقامة في فندق كبير، فيما استولت عليه عصابة من السحرة تهدف إلى تحويل جميع أطفال العالم إلى فئران.

هالزي تصدم محبيها بعد تخلصها من الشعر المستعار

تبحث دائما النجمة العالمية هالزى عن طرق عدة من أجل التجديد بمظهر شعرها وكأنه هو أهم و أبرز اهتماماتها ، حيث فاجأت هالزى البالغة من العمر (26 عاما) محبيها وعشاقها عبر السوشيال ميديا بعد أن ظهرت حليقة الراس، وكتبت على صفحتها بموقع «تويتر»: «أحب ان أكون صلعاء» و هو ما جعل الكثير من مرتادي صفحتها يؤكدون أن هذه الخطوة ليست فقط من أجل التجديد، لكن بهدف لفت الأنظار وخطف الأضواء نحوها من جديد و خاصة عبر السوشيال ميديا التي تعتبر أهم ضمان لبقاء النجوم تحت الأضواء محتفظين بشهرتهم .

وقد ظهرت هالزي على صفحتها الشخصية على» تيك توك» والتي تضم أكثر من 2.4 مليون شخص في مقطع فيديو قصير وهي ترتدى شعر مستعار باللون البني و بحركة مفاجأة تخلصت من الشعر المستعار لتظهر امام العالم بالـLOOK الجديد.

إعداد: أسماء صبح

دراسة تكشف احتمال الإصابة بـ«كورونا» على متن الطائرة

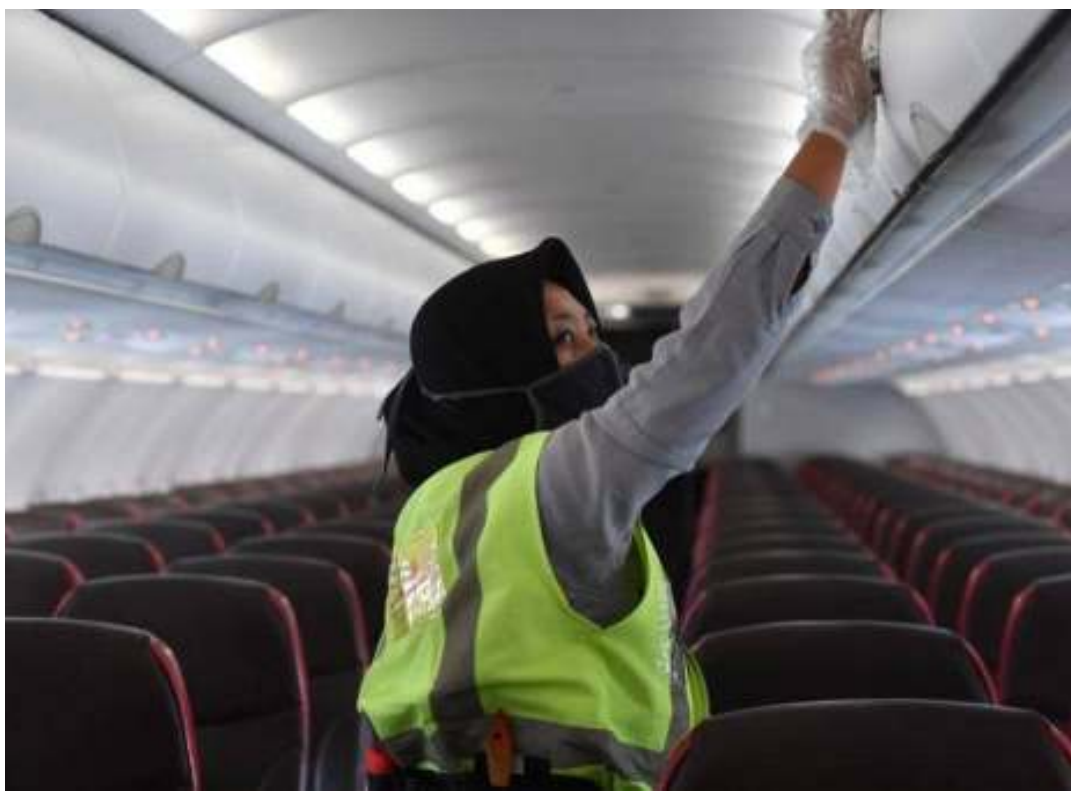

كشفت دراسة صادرة عن وزارة الدفاع الأميركية، مؤخرا، أن خطر انتقال فيروس كورونا المستجد على متن رحلات الطيران منخفض جدا، فيما كان استئناف الملاحة الجوية حول العالم قد قوبل بتحفظ ومخاوف صحية.

وبحسب موقع شبكة «سكاي نيوز» البريطانية، فإن هذه الدراسة تحمل نبأ سارا لشركات الطيران التي تأثرت على نحو بالغ من جراء قيود الإغلاق.

وأورد الباحثون، أنه حينما يكون راكب الطائرة مرتديا للكمامة، فإن ما يقارب 0.003 في المئة فقط من جزيئات الهواء التي تتحرك في منطقة تنفسه هي التي تكون ناقلة للعدوى.

ووفق الدراسة، فإن نسبة نقل العدوى تظل في هذا المستوى المتدني جدا حتى وإن كانت مقاعد الطائرة مشغولة عن آخرها، وهذا معناه أن خفض الطاقة الاستيعابية ليس ضروريا على النحو الذي نتصوره.

وانطلقت الدراسة من فرضية وجود راكب واحد مصاب فقط على متن الطائرة، ثم قاست احتمال نقل المرض إلى آخرين، لكن الباحثين لم يأخذوا بالحسبان احتمال قيامه بالتحرك داخل الطائرة.

وتم إجراء التجربة على طائرتين تجاريتين، إحداهما من طراز «بوينغ 777» والأخرى «بوينغ 767»، وكشفت النتائج أن الكمامات ساعدت على تقليل خطر انتشار العدوى عندما يقوم شخص ما بالسعال، حتى وإن تعلّق الأمر بأشخاص قريبين منه.

وذكرت الدراسة أن أنظمة معالجة الهواء على متن الطائرة تتيح تصفية ما يقارب 99.99 في المئة من تلك الجزيئات في غضون ست دقائق فقط.

وقدّر الباحثون أن الشخص المعافى من العدوى يحتاج إلى السفر لمدة تصل إلى 54 ساعة على الطائرة مع شخص مصاب حتى يتلقى جرعة قادرة على الإصابة بالعدوى.

وقال كبير مسؤولي العملاء في شركة «يونايتد إيرلاينز» الأميركية، توبي إتكفيست، إن هذه الدراسة تكشف أن احتمال الإصابة بالفيروس خلال الرحلات يكاد يكون شبه منعدم.

وجرى تمويل الدراسة والإشراف عليها من قبل إدارة النقل التابعة لوزارة الدفاع الأميركية، وهي مؤسسة تقوم بتسيير رحلات تجارية لفائدة أفراد الجيش الأميركي وعائلاتهم.

واستغرقت الدراسة ما يزيد عن 6 أشهر كما حرصت على إجراء 300 فحص خلال 38 ساعة من الطيران و45 ساعة من الاختبارات على الأرض.

دواء لعلاج السرطان يبشر بنتائج واعدة مع مرضى «كورونا»

قالت شركة إسبانية مختصة في صناعة الأدوية، الجمعة، إن عقارا لعلاج السرطان أظهر نتائج واعدة في المداواة من مرض «كوفيد 19» الذي ينجم عن الإصابة بفيروس كورونا المستجد.

وبحسب «رويترز»، فإن شركة «فارما مار» قد قالت إن تجربة سريرية للعقار كشفت نجاعة الدواء وسط البالغين، معربة عن أملها في بدء المرحلة الثالثة من التجارب السريرية.

وارتفعت أسهم شركة «فارما مار» بأكثر من 10 في المئة في تداولات صباح الجمعة، كما أن قيمته زادت بأكثر من ثلاث مرات، بفضل النتائج الواعدة لدواء «أبليدين». وأوضحت الشركة أن العقار أدى إلى تراجع كمية «بروتين الفيروس» في جسم المرضى، فخرج 80.7 في المئة من مستخدميه من المستشفى قبل اليوم الخامس عشر من العلاج، فيما غادر 38.2 في المئة قبل اليوم الثامن.

وذكرت الشركة، في بيان، أنها قررت على ضوء هذه النتائج، أن تدخل في مباحثات مع الوكالات التي تشرف على شؤون الصحة من أجل ترتيب المرحلة الثالثة من التجارب السريرية.

وتتجه الشركة إلى إجراء المرحلة الثالثة من التجارب بمشاركة مرضى يخضعون للعلاج بسبب مضاعفات الإصابة بفيروس كورونا الذي تحول إلى جائحة عالمية.

وفي غضون ذلك، أعطت الوكالة الإسبانية للأدوية ومنتجات الرعاية الصحية ضوءها الأخضر، للشركة حتى تزيد من عدد المرضى الذين يعالجون بدواء «ألبيدين» في المستشفيات، نظرا إلى النتائج المشجعة التي أظهرها خلال مرحلة التجربة الأولى.

جدير بالذكر أن «ألبيدين» يعد دواء معتمدا من قبل السلطات الصحية في أستراليا لعلاج السرطان النخاعي المتعدد.

اللعب بالدمى يساعد الأطفال على تطوير التعاطف

أظهرت دراسة جديدة أن اللعب بالدمى يستخدم منطقة دماغية تدعى التلم الصدغي الخلفي العلوي، تساعد الأطفال على تطوير التعاطف مع الآخرين ومهارات المعالجة الاجتماعية.

وقالت مؤلفة الدراسة، الباحثة التنموية سارة غيرسون من جامعة كارديف: «نحن نستخدم هذه المنطقة من الدماغ عندما نفكر في أشخاص آخرين، خاصة عندما نفكر في أفكار أو مشاعر شخص آخر»

وأضافت: «تشجع الدمى الأطفال على إنشاء عوالمهم الخيالية الصغيرة، والتفكير بالآخرين وكيف يمكن أن يتفاعلوا مع بعضهم البعض. إن نشاط منطقة التلم الصدغي الخلفي العلوي من الدماغ، يظهر أن اللعب بالدمى يساعد الأطفال على التدرب على بعض المهارات الاجتماعية التي سيحتاجون إليها في حياتهم اللاحقة»

إضافة إلى ما سبق أكدت غيرسون، أن منطقة الدماغ هذه تلعب دوراً مشابهاً في دعم التعاطف والمعالجة الاجتماعية.

أثناء الدراسة، استخدمت الدكتورة غيرسون وزملاؤها تقنية مسح للدماغ تسمى التحليل الطيفي للأشعة تحت الحمراء لمراقبة 33 طفلاً من الجنسين، تتراوح أعمارهم بين 4–8 سنوات، أثناء لعبهم بدمى باربي والعاب الأطفال المتنوعة.

لعب الأطفال بمفردهم ومع أحد الباحثين، وتمت مقارنة هذه الأنشطة باللعب الفردي والاجتماعي مع اللعب الذي يتضمن ألعاب الفيديو على الكمبيوتر اللوحي.

وجد الفريق أن منطقة التلم الصدغي الخلفي العلوي كانت نشطة تمامًا عندما كان الأولاد والبنات يلعبون جنبًا إلى جنب مع الدمى كما كان الحال عندما لعبوا اجتماعيًا مع الآخرين.

في المقابل، عندما تُرك الأطفال للعب ألعاب الفيديو على جهاز لوحي، كان هناك نشاط أقل بكثير في منطقة الدماغ.

كيف تتخلص من دهون البطن من دون رياضة؟

بصرف النظر عن التمرين، هناك طريقة لتقليل مستويات دهون البطن، فبحسب مجلة التحقيقات السريرية، فإن تجنب تناول السكريات الغذائية، يساهم في التخلص من دهون البطن.

وبحسب دراسة أجريت مؤخراً، فإن تخفيض تناول الأطعمة التي تحتوي على الفركتوز مثل التمر والزبيب والتين والتفاح وعصائر الفاكهة الطازجة، يساهم في إزالة دهون البطن.

يتم هضم الفركتوز أحادي السكاريد في الكبد لإنتاج الغلوكوز والغليكوجين واللاكتات والأحماض الدهنية.

ولاحظت الدراسة، أن استهلاك المزيد من الفركتوز يؤدي إلى صعوبة هضمه في الكبد وبالتالي يتحول إلى دهون في منطقة البطن.

وتقول دراسة أجرتها جمعية القلب الأمريكية، إن هنالك علاقة مباشرة بين زيادة استهلاك المشروبات المحلاة وزيادة الدهون في البطن.

تضمنت الدراسة ما مجموعه 1003 مشارك بمتوسط عمر 45 عاماً، خضعوا لفحص الأشعة المقطعية قبل وبعد التجربة لقياس مستويات الدهون في البطن. وأظهرت النتائج بأن الأشخاص الذين لم يستهلكوا المشروبات المحلاة بالسكر، كانوا أقل عرضة لتراكم الدهون في منطقة البطن، مقارنة بالأشخاص الذين استهلكوا مشروبات محلاة بالسكر.

معلومة طبية:

أبرز أعراض نقص عنصر الزنك في الجسم، فقدان الوزن غير المبرر، عدم التئام الجروح، الخمول وعدم اليقظة، انخفاض حاسة الشم والتذوق، وفقدان الشهية .

علامات تحرك من إصابة طفلك بالإكزيما

قالت الرابطة الألمانية لأطباء الأطفال والمراهقين أن ملامسة الأطفال لبعض المواد قد تؤدي إلى ظهور استجابات تحسسية لديهم فيما يعرف بالحساسية التلامسية.

وأوضحت الرابطة أن أبرز المواد المسببة للحساسية التلامسية هي اللينالول والنيكل والكوبالت والفورمالديهايد. علماً بأن اللينالول يوجد في مستحضرات التجميل، بينما يوجد النيكل في الحُلي المقلدة. أما الكوبالت فيوجد في المصنوعات الجلدية. في حين يوجد الفورمالديهايد في مواد التعقيم والمواد اللاصقة للأخشاب.

وتتمثل أعراض الحساسية التلامسية في احمرار الجلد وتورمه والبثور والحكة والحرقان. وعند الاشتباه في إصابة الطفل بالحساسية التلامسية ينبغي استشارة الطبيب على الفور لإجراء اختبار حساسية بواسطة اللاصقات مثلا لتحديد المادة المسببة للحساسية والخضوع للعلاج في الوقت المناسب.

وبعد هذا الأمر في غاية الأهمية بالنسبة للأطفال المصابين بالصدفية والتهاب الجلد العصبي بصفة خاصة: نظرا لأن الحساسية التلامسية تتسبب في تفاقم المتاعب لديهم.

بخاخ «كورونا» دواء فرنسي.. يقضي مبكراً على الفيروس

تعكف شركة فرنسية، في الوقت الحالي، على تطوير بخاخ طبي من شأنه أن يكبح انتشار فيروس كورونا المستجد في الأنف، حتى لا يمتد إلى أعضاء الجسم الأخرى مثل الرئة.

وبحسب صحيفة «لوبوان» الفرنسية، فإن شركة «فيتريبيو» هي التي تتولى تطوير المنتج حتى يتصدى للفيروس بمجرد دخوله إلى الأنف.

وأوردت الشركة أن هذا البخاخ يقاوم العدوى خلال مرحلة أولى ومبكرة، فيحول دون تفاقم الوضع.

وتعمل هذه الشركة على تطوير المعدات الطبية بفرنسا منذ 25 عاما، وتشير التقديرات إلى أن البخاخ يمنح حماية تتراوح مدتها بين 4 و6 ساعات.

ويقول رافي شريفاستافا، وهو مؤسس الشركة الطبية ومديرها العام، أن ما يقارب من 90 في المئة من إصابات كورونا تحصل عن طريق الأنف.

وأضاف أن الهدف من هذا البخاخ هو الحؤول دون أن يدخل الفيروس إلى الجسم، من خلال تحييده بمجرد الدخول إلى الأنف.

وبما أن الأنف سيكون محصنا ضد الفيروس عبر هذا «الحاجز»، فإن احتمال حدوث مضاعفات على مستوى التنفس، بعد الإصابة، سيكون منخفضا، بحسب المسؤول.

وللتأكد من نجاعة هذا البخاخ، تم إجراء تجارب في المختبر تحت إشراف جامعة تولوز وحصلت على شهادة من هيئة «تيبو بيو» العلمية.

وأوردت الشركة الفرنسية أن البخاخ سيكون متاحا في الصيدليات عما قريب وستراوح سعره بين 8 و10 يورو. وبدأت الشركة في إنتاج البخاخ لكن طاقتها في الوقت الحالي لا تتيح سوى إنتاج 150 ألف وحدة في الشهر.

دراسة تحذر من «وباء مركب» يهدد العالم

كشفت دراسة عالمية حول صحة الإنسان، أن العالم يواجه «عاصفة عاتية» من زيادة معدلات الإصابة بأمراض مزمنة وأمراض معدية مستمرة وإخفاقات في الصحة العامة وهو ما تسبب في زيادة معدلات الوفاة خلال جائحة كوفيد19–.

وقالت الدراسة إن تفشي فيروس كورونا وتداخل الجائحة مع زيادة عالمية مستمرة في أمراض مزمنة مثل السمنة والسكري، إضافة إلى مخاطر بيئية مثل تلوث الهواء، أدى لتفاقم أعداد الوفيات بسبب الإصابة بالفيروس.

وحلّلت الدراسة التي حملت عنوان «العبء العالمي للأمراض» ونشرت في دورية «لانسيت» الطبية، 286 سببا للوفاة و369 من الأمراض والإصابات و87 عامل خطورة في 204 بلاد ومناطق لتقديم صورة للوضع الصحي الأساسي لسكان العالم وتأثير كوفيد19–.

وتعليقا على الدراسة، قال ريتشارد هورتون رئيس تحرير دورية «لانسيت» إن «كوفيد19– حالة طوارئ صحية خطيرة»، واصفا اقتران جائحة كورونا وارتفاع معدلات الإصابة العالمية بالسمنة والسكري وغيرها من الأمراض المزمنة بأنها «وباء مركب». وأوضح هورتون أن الأمراض المزمنة مثل ارتفاع ضغط الدم وزيادة نسبة السكر في الدم والسمنة وارتفاع معدل الكوليسترول، وهي أعراض يعاني منها الملايين في أنحاء العالم، لعبت دورا مهما في وفاة ما يربو على المليون بسبب الإصابة بكوفيد19– حتى الآن.

وأضاف أن هذه الأعراض ناتجة عن أنظمة غذائية غير صحية وعدم ممارسة الرياضة بمعدلات كافية، مشيرا إلى أنه «سنواصل تحديد الوضع الصحي في كل بلد بعد انحسار الجائحة».

نوال الزغبي تشوق جمهورها لأغنيتها الجديدة

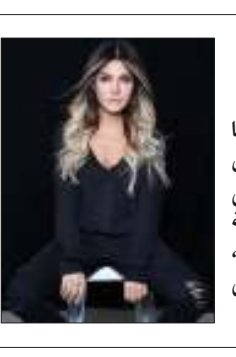

شوقت النجمة نوال الزغبى جمهورها لأغنيتها الجديدة، مؤكدة انه سوف تطرحها فى اقرب وقت ممكن، حيث غردت نوال عبر حسابها على تويتر، قائلة «عارفة قديش إنتوا متشوقين لتنزل أغنية جديدة... بس بوعدكن إنو بأقرب وقت رح تسمعوا شي جديد... وانا متحمسة اكتر منكن». وعلقت الفنانة نوال الزغبي على الأخبار المفجعة التى تجتاح لبنان وعاصمتها بيروت من آن لآخر، بتوجيـه اللوم إلى حكام لبنان، حيث شنت هجوما لاذعا عبر حسابها على موقع تويتر، وكتبت: «شو هالمافيا اللى حاكمتنا»، ولم تكتف بذلك فحسب وإنما دونت هاشتاج باسم: «دولة فاشلة».

تامر حسني ينفي مشاركته في مهرجان «الجونة»

اوضح الفنان المصري تامر حسني حقيقة الأخبار التي تمّ تداولها خلال الساعات الماضية وتحدثت عـن مشاركته في الـدورة الرابعة من مهرجان الجونـة السينمائي والمقرر إنطلاقها بعد يومين. وكتب عبـر صفحته الخاصة على أحـد مواقع التواصل الإجتماعي:»يا شباب في خبر بيتداول غلط بسبب لخبطة المعلومات، اني مشارك في مهرجان الجونه او حتى هحضره، دا خبر مش حقيقي اولاً معنديش فيلم في المهرجان، ثانيا فكرة ذهابي للجونه لإني مشغول بتحضير حفل إطلاق البومي القادم خليك فولاذي، والمقترح ان يتم في الجونه يوم ٢٩ ان شاء الله».

أبلة فاهيتا تعلن موعد طرح مسلسلها الجديد «دراما كوين»

طرحت الشركة المنتجة لمسلسل الدمية الشهيرة «أبلة فاهيتا»، صورة من كواليس تصوير العمل الدرامى الجديد الذى سيأتى بعنوان «دراما كوين»، والذى سيشاركها فى بطولته الفنان باسم سمرة والفنانة دنيا ماهر والفنان أسامة عبد الله.

كشفت الشركة المنتجـة فى الصورة التـى نشرتها عبر حسابها الشخصى بموقع تويتر عن موعد طرح المسلسل عبر شبكة نتفليكس، والمقرر له فى النصف الأول من عام 2021، وكتبـت «العنوان: دراما كويـن، الموعد» النصـف الأول من 2021، والأبطال ابلة فاهيتا واولادها كارو وبودي، بالإضافة إلى النجوم باسم سمرة ودنيا ماهر وأسامة عبد الله، يا وعدى».

وسرعان ما اعادت نجمة الويبة بوست شركة نتفليكس عبر تويتـر، لتؤكد موعد طـرح مسلسلها الجيـدد لتكتب «يا وعدي».

سمية الخشاب تحتفل بعيد ميلادها بجلسة تصوير جديدة

تحتفل اليوم النجمة سمية الخشاب بعيد ميلادها، حيث شاركت جمهورها مجموعة من الصور عبر حسابها على موقع «إنستجـرام»، وهى ترتـدى فستانا اسود، وتحمـل فى يدها «بوكيه» ورد أحمر، وعلقت علـى الصور « الشيء الذى يجب أن يدركه الجميع هو (مفتاح السعادة أن تكون سعيدًا بمفردك ومن أجل نفسك)».

سمية الخشاب تتعاون مع النجم عصام كاريكا فى عمل فنى جديد، من المقـرر طرحه فى العام المقبـل 2021، حيث شارك عصـام كاريكا جمهـوره عبر حسابـه الشخصى على «فيس بوك» مقطع فيديـو وصورًا تجمعه مـع الفنانة سمية الخشاب معلقا عليهـا: «على البركة إن شـاء الله مع الجميله سمية الخشاب.. مفاجاة 2021».

فى الأول من أكتوبر شاركت النجمـة سمية الخشاب فى تحدى الطفولـة، حيث نشرت صـورة لها قديمـة خلال فترة صباها وأخرى حديثة، نالت إعجاب جمهورها وعلقت قائلة: «انا شايفة إنى كنت جميلة وأنا صغيـرة والحمد لله دلوقتى برضة ما زلت جميلـة، الحقيقة إن كل مرحلـة فى عمرنا ليها جمالها الخاص.. بحبكم».

حدث في مثل هذا اليوم

1962 – أمير الكويت الشيخ عبدالله السالم الصباح يوقع الاتفاقية المتعلقة بالعائدات وضريبة الدخل على الغـاز الطبيعي وغاز النفـط السائل مـع شركة (برتش بتروليوم) وشركة (جلف كويت).

1974 – إشهار نادي الصم والبكم كإحدى جمعيات النفع العام ويتبع الهيئة العامة للشباب والرياضة كما يضم أكثر من 500 عضو من كلا الجنسين.

1995 – اعلان اول اكتشاف نفطي في منطقة (كراع المرو) غرب الكويت وقـدرت الكميات المخزونة في هذه المكامن بحوالي 350 مليون برميل.

2002 – أمير الكويت الشيخ جابر الأحمد الصباح يصدر مرسومـا بإنشاء جهاز خدمـة المواطنين وتقييم أداء الجهات الحكومية.

إنا لله وإنا إليه راجعون

-شـيخة عبدالرزاق إبراهيم رومـي، زوجة: حمد سـيف العيسـائي، 74 عامـاً، «شـيعت»: تلفـون: 99336363، 50509079، 66663821.

-خلفـه مطـر حمـد الشـمري، أرملـة: نعمة نصيف حمد الشـمري، 84 عاماً، «شـيعت»، تلفون: 65717744.

-زيد نعمة حبيب الشـمري، 61 عاماً، «شـيع» تلفون: 55859955، 99474797.

-صديقـة علـي حسـن العبـدالله، 61 عامـاً، «شيعت»، تلفون: 66181881، 94442318.

-عبداللطيـف حجـي يوسـف الحجـي، 72 عاماً، «شـيع»، تليفـون: 99601134، 99816120، 60004142.

طارق وليد محمد القحطاني، 25 عاماً، «شيع»، تلفون: 97022163.

-أكبر شـيخان حسـن علي، 75 عاماً، «شيع»، تلفون: 55535585، 55521421.

صدقة على روح الأمير الراحل

«الهيئة الخيرية» توزع طروداً غذائية للمحتاجين بالأردن

السفير الديحاني: الكويت ستسير دوما على نهج العمل الإنساني

حرص كويتي على الدعم الإنساني لشعوب العالم.. من دون تمييز

وزعت الهيئـة الخيرية الإسلاميـة العالمية الكويتية امس طرودا غذائية لـ450عائلة فقيرة ومحتاجة في الأردن صدقة عن روح المغفور له بإذن الله تعالى سمو الأمير الراحل الشيخ صباح الأحمد الجابر الصباح طيب الله ثراه.

وقـال سفيـر الكويـت لـدى الأردن عزيـز الديحانـي لوكالة الأنبـاء الكويتيـة (كونا) من موقع تسليم الطرود الغذائية في مخيم (حطين) للاجئين الفلسطينييـن إن الكويت ستسير دوما على نهج العمل الإنساني الذي ثبت قواعده الأمير الراحل وستبقى الجهـود الإغاثية والخيرية من السمات الثابتة للكويت وقيادتها وأهلها.

وأضاف الديحاني أن ما يقوم به الكويتيون والجمعيـات الإغاثيـة والخيريـة الرسميـة والشعبيـة «واجب وحـق» تجـاه المستفيدين من الفقراء والمحتاجيـن والأسر المتعففة مؤكدا الحرص على أن تبقى الكويت فـي مقدمة الدول الداعمة للأوضاع الإنسانية لشعوب العالم أجمع دون تمييز.

واوضـح أن راية العمـل الإنسانـي ستبقى ومسيرة البذل والعطاء ستستمر تحت قيادة سمو أمير البلاد الشيخ نـواف الأحمد الجابر الصباح وعلى ذلك ستبقى الكويت بلـد الإنسانية ومركز العمل الإنساني كما سماها المجتمع الدولي.

من جانبـه قـال المشـرف العـام بالتكليف لمكتب الهيئة في الأردن زياد أبو طالب ل (كونا) إن هذه الحملة الإنسانية تأتي «وفاء» للمغفور له سمو الأمير الراحل وهي عبارة عن طرود تضم 11 صنفا غذائيا أساسيا.

وأضاف أبو طالـب أن الهيئة وبالتعاون مع 26 جمعية خيرية معتمدة في الأردن ستوصل المساعـدات لمستحقيهـا مـن العائـلات والأسر المحتاجة والفقيرة في جميـع أنحاء المملكة بما فيهم اللاجئين الفلسطينيين والسوريين.

وأعرب عن الشكر والعرفان للشعب الكويتي والمحسنيـن فـي الهيئـة الخيريـة علـى دوام إحسانهـم وعطائهم «فهـم أصحاب اليـد العليا في العمل الإنساني والإغاثـي والخيري بالأردن وجميـع مناطـق العالم مثمنـا حرص السفارة الكويتية على تذليل الصعوبات كافة والمتابعة المستمرة لعملية التوزيع. بدوره قال مدير مركز مخيم (السخنـة) للخدمات الاجتماعيـة التابع لجمعية المركز الإسلامي الخيرية الأردنية خالد الحلاق ل(كونـا) إن هذه الحملـة موجهة بشكل رئيس لمخيمـات الفلسطينيين التـي تعاني من أوضاع مادية صعبة من الأيتام والأرامل والأسر المحتاجة.

وأضاف الحلاق أن كثيرا من العائلات تنقصها المواد الغذائية الأساسية مبينا أهمية المساعدات في التخفيف من الأعباء الثقيلة على عاتق أرباب الأسر في ظل الأوضاع الاقتصادية الصعبة.

استذكرت مآثر فقيد الوطن الغالي «قائد العمل الإنساني»

«إحياء التراث» عقدت «عموميتها»: تطور كبير في العمل الخيري للجمعية

العيسى: الجمعية مستمرة بالسير على منهجها بالدعوة إلى الله بالحكمة والموعظة

عقـدت جمعيـة إحيـاء التـراث الإسلامي جمعيتها العمومية العادية بحضور كل من: رئيس مجلس الإدارة م.طـارق سامـي العيسـى، وأميـن السـر وليـد محمد الربيعة، وأمين الصندوق، وأعضاء الجمعية العمومية أمس

وقـال العيسـى نفتتح أعمـال هـذه الجمعيـة العمومية العادية المؤجلة للعـام المنقضـي 2019م، سائـلاً الله أن يجعـل مـا قدمناه وما نقدمـه خالصاً لوجهـه الكريـم، وأن يكتب لنا ولكم وافر الأجر والثواب.

وبدايـة نستذكر فقيدنا الغالي قائد العمل الإنساني سمو الشيخ صباح الأحمد رحمـه الله، الـذي افتقدتـه الكويـت والعالـم العربـي والإسلامـي، فقـد كان والداً وقائداً ومحباً للعمل الخيري الذي شهد فـي عهده تطوراً كبيـراً وانتشـاراً واسعـاً، وأصبحت الكويت في عهده مركـزاً للعمـل الإنسانـي، رحمه الله وجـزاه عنا وعن المسلمين كل خير.

وجمعيـة إحياء التراث الإسلامـي تبـارك لصاحب السمو الشيخ نواف الأحمد الجابر الصبـاح حفظه الله ورعاه توليه مسند الإمارة، وتبارك لسمو الشيخ مشعل الأحمـد الجابـر الصبـاح حفظه الله تزكيته ومبايعته ولياً للعهـد سائلين الله لهما التوفيق والسداد، وأن يحفظهمـا ذخـراً للكويـت وأهلها، ويعينهما على أداء الأمانة وأن تشهـد الكويت في عهدهما الأمن والاستقرار والتقدم.

ووفاء لذكـرى صاحب السمو الشيخ صباح الأحمد الجابر الصبـاح يرحمه الله فقد أطلقـت الجمعية اسمه الكريـم علـى مشروعيـن مـن مشاريعهـا المميـزة، الأول مشـروع «المسجـد الجامـع الكبير فـي أتشيه بأندونيسيـا»، والثانـي (المسجـد الجامـع فـي البلقـان)، وسيتم افتتاحها قريباً بإذن الله.

وقـد عكـس التقريـر الإداري الجهـود المبذولـة في مجـال العمـل الخيري والتطـور الـذي شهدتـه الجمعية في مسيرة أعمالها، وازدياد ثقة المتبرعين بها؛ وهنـا نؤكـد أن الجمعيـة مستمـرة بالسيـر علـى منهجهـا بالدعـوة إلـى الله بالحكمـة والموعظـة الحسنة.

ونحمـد الله أن مـنّ الله علينـا بعقـد الجمعيـة العموميـة فـي ظـل أزمـة كورونـا مـع توفيـر كل الضوابـط والإجـراءات الاحترازيـة الصحيـة اللازمة بعد أخـذ الإذن من وزارة الشؤون الاجتماعية بانعقادها.

www.alkuwaityah.com

خبر غير عاجل

جيسي عبدو: «لا تسمحوا لأحد أن يتدخل بحزنكم أو يحاكمكم»

تحدثت الفنانة اللبنانية جيسي عبدو لأول مرة في برنامج «علمتني الحياة» عن المأساة التي عاشتها بسبب حادث الحريق الذي وقع في منزل عائلتها وأدى إلى وفاة والدها، خاصة أنها كانت تتواجد خارج لبنان في دبي، ولم تتمكن من العودة إلا بعد أيام بسبب إجراءات إغلاق المطارات نتيجة تفشي فيروس «كورونا».

وقالت جيسي: «كنت أشعر منذ 3 أشهر ومنذ إغلاق المطارات بأن مصيبة ستحصل في بيروت، إلا أنني لم أكن أعلم أنها ستحصل مع أقرب شخص على قلبي وتلقيت الخبر عبر مواقع التواصل الاجتماعي واتصلت بأقرب صديقة لي في بيروت الفنانة ماجي بو غصن، التي أخبرتني أنها في طريقها إلى المنزل لمعرفة ما حصل».

بلقيس فتحي تُطلق أغنيتها الجديدة «يا طير الحب» على «يوتيوب»

أطلقت الفنانة اليمنية بلقيس فتحي اغنيتها الجديدة «يا طير الحب» على قناتها الرسمية على يوتيوب.

الأغنية من كلمات علي رياض والحان وتوزيع ميثم علاء الدين، وبدأت الأغنية تحقق رواجا بين الجمهور، اذ ان بلقيس أعلنت عن طرحها على حسابها الخاص على احد مواقع التواصل الاجتماعي.

ومن ناحية أخرى، كانت قد أهدت بلقيس مؤخرا ولي عهد أبو ظبي محمد بن زايد آل نهيان أغنية «ملكنا»، التي طرحتها عبر «يوتيوب» من كلمات العصري بن كراز المهيري، وألحان محمد الأحمد، وتوزيع فهد سواح.

الصراع الليبي - الليبي

بقلم: المحامي رياض الصانع

بدأت ملامح الصراع في ليبيا بالظهور قبل تسع سنوات، حيث اتخذت الجماعات المسلحة مواقع مختلفة في الانتفاضة المدعومة من الناتو التي أطاحت بمعمر القذافي في محاولة للانتقال الديمقراطي، بعد الإطاحة بالقذافي خرجت الجماعات المسلحة عن السيطرة، حيث أنشأت قواعد سلطة محلية وتوحدت حول الأحزاب السياسية المتنافسه، وفي عام 2014 حدثت معركة للسيطرة على طرابلس انتقل فصيل واحد إلى الشرق، حيث شكل حكومة موازية وفروعا من المؤسسات الرئيسية واعترفت (بحفتر) كقائد للجيش، بعدها بدأ بحملة طويلة ضد الجماعات الإسلامية والمعارضين الآخرين في بنغازي، بعد ذالك انبثقت حكومة (الوفاق الوطني) من اتفاقية مدعومة من الأمم المتحدة في ديسمبر 2015، حظيت حكومة الوفاق باعتراف الامم المتحدة، لكن الفصائل الشرقية رفضت الاعتراف، بعد ذلك عزز (حفتر) السيطرة على الشرق واجتاح الجنوب في أوائل عام 2019.

تدخلت العديد من القوى الاقليمية والدولية في المشهد الليبي من أجل تعزيز المكاسب الاقتصادية على وجه الخصوص، لكن من منظور رؤيتنا العامة يتميز الصراع الدائر في ليبيا بعدد لا يحصى من الجماعات المسلحة، والجهات الفاعلة المقسمة عبر خطوط أيديولوجية، ووطنية، وإقليمية، وعرقية، وقبلية مختلفة وأن الميل إلى تصوير الصراع على أنه تنافس بين معسكرين قومي وإسلامي يعاني من التبسيط المفرط، لأنه يميل إلى صرف الانتباه عن العوامل الأخرى التي تدخل في الاعتبار، وتشمل التوترات القبلية والعرقية والتي تعود في بعض الحالات إلى السياسات التمييزية المتبعة في عهد نظام القذافي، ثم النزاعات بين القوى الثورية والجهات الفاعلة المرتبطة بالنظام السابق علاوة على ذلك، فإن الجماعات المسلحة متجذرة بقوة، ما يعني أن الأجندات الإيديولوجية والسياسية تتقاطع مع الهوية الوطنية أيضا، ومع تزايد المنافسة على الموارد في البلاد، ازدادت حدة الولاءات والهويات المتضاربة مع الجماعات المسلحة التي تتنافس للحصول على حصة في مستقبل ليبيا، وقد وجدت بعض الدول في الصراع الليبي فرصة لبسط النفوذ، واصبحت لاعبا مؤثرا في تحديد طبيعية الصراع، كما سعت حكومة (السراج وحفتر) الى طلب العون من بعض الدول لتساعدها في السيطرة على اماكن اخرى في ليبيا، وهذا الامر سيزيد الصراع تعقيداً، ومن الصعب التنبؤ بمستقبله.

ربما الوساطات الدولية ستكون عاملا مهما في انهاء الصراع في ليبيا، لكن ستبقى ليبيا تعاني من الانقسام الداخلي والتشظي في الهوية الوطنية، وايضاً ستعاني ليبيا من الانقسام بين القوى السياسية ولن تكون هناك قوى سياسية موحدة في المستقبل القريب.

والله من وراء القصد،،،

«بالبنط العريض» لـ حسين الجسمي تحقق 214 مليون مشاهدة

حققت أغنية «بالبنط العريض» للنجم الإماراتي حسين الجسمي 214 مليون مشاهدة على موقع يوتيوب، في شهرين، وهي من ألحانه، وكلمات أيمن بهجت قمر وتوزيع توما، وأصبحت الأغنية تريند لدى الجمهور ضمن أغانيهم المفضلة خلال هذه الفترة، وكذلك على مواقع التواصل الاجتماعي، وحازت أغنية «بالبنط العريض» للنجم حسين الجسمي على إعجاب الجميع، خاصة الفنانات، وظهر ذلك من خلال مقاطع الفيديو التي انتشرت لهم وهن يرقصن على الأغنية.

أوقات الصلاة

الفجر	04 : 14
الشروق	05 : 33
الظهر	11 : 43
العصر	03 : 12
المغرب	05 : 51
العشاء	07 : 09

معدل الحرارة
43 - 27

حالة البحر
خفيف إلى معتدل الموج

ارتفاع الموج
4 - 1 قدم

لماذا نحن مطالبون بتطوير أنفسنا؟

بقلم: الدكتور سعد عبدالله الجدعان
متخصص في القانون الدولي

خلق الله الأرض وزودها بكل لوازمها، كما خلق الإنسان وزودة بالحواس التي يستخدمها كي يستجمع من خلالها معارفة ومعلوماته عن الطبيعة، وأعطاه العقل، كي يفرز ويحلل وينعقد ويستخدم هذا الكم الهائل من المعلومات، والبشرية تسمي ما سبق بالثقافة والتي مصدرها التجهيز لما منحنا الله إياه، فيقال ثقف الأرض أي قام بتسويتها وجعلها صالحة للزراعة والاستخدام، ويقال ثقف الرمح أي جعله صالحا للصيد، ومن هنا تظهر أهمية الثقافة بقوة كي يتمكن الإنسان من السيطرة على ما في الطبيعة من ثروات هائلة دفنها الله في باطن الطبيعة كي يتعلم الإنسان ويستدل بالمعرفة للوصول إليها واستغلال هذه النعم، والفارق بين إنسان الغابة، والإنسان يسكن المدن ويرتاد البحار والمحيطات والهواء، ويغزو الفضاء هو القدرة على استغلال المعرفية، وتسخير العقل، لخدمة البشرية، وكما نحن مدعون للسير في الأرض وعمرانها، فإن هذا العمران يحتاج إلى الفكر، والثقافة، وكلها تحتاج إلى تطوير الذات، وأول درس في تطوير الذات هو تجميع الأفكار والمعارف والثقافات، ثم هضم كل ذلك، لنصل إلى المرحلة الأهم، وهي استغلال هذه الأفكار فيما يفيد تطور الإنسان وكيف يخطو إلى الأمام، وبطبيعة الحال، فإن الطريق ليس ممهدا، وليس مفروشا بالورود، لكنها العقبات تلعب دورا إيجابيا في حياة الإنسان تدفعه إلى البحث عن إمكاناته، التي من خلالها يستطيع الوصول إلى حلول لهذه العقبات، وهذا هو دور العراقيل والأزمات والمحن، تدفع البشر إلى أن يبحثوا عن طرق جديدة، وحلول ليست مطروقة، وكما قيل فإن ظهور أزمات جديدة يعني ظهور أفكار جديدة واتجاهات جديدة، ورؤى جديدة، وقيادات جديدة تستطيع التعامل مع هذه الأزمات وقد قضى العلماء يفكرون طويلا حول موضوع قدرة الإنسان على مقاومة العراقيل، ولقد طرح أحدهم سؤالا ضخما، أين تكمن قدرة الإنسان على المقاومة، وقضى العالم الكبير شترواس حياته يفكر في الوصول إلى إجابة لهذا السؤال، إن قدرة الإنسان على المقاومة للصعاب قد تجلت في كتابات همينغوي في رائعته العجوز والبحر، وفي أعمال الكاتب دوستويفسكي والذي كتب ملحمة أعماق الإنسان، وكشف سراديب النفس البشرية وغاص في دهاليزها، ووضع أمامنا الإنسان بكل ما تنساب في أعماقه من تيارات، وأمواج، واضطرابات، وأفكار، ووحدة، وأنوار، وانهزامية وقدرة على المقاومة، حتى آخر رمق.

إن قدرة الإنسان على التطوير، لا حدود لها، والعلم يخبرنا أن الإنسان بكل ما وصل إليه من أفكار لا يستغل سوى 2 بالمئة، من طاقته، وما زالت لديه 98 بالمئة، من الطاقات لم يقم باستغلالها بعد، فهل يحق للإنسان أن يشتكي ولديه كل هذا الكم الهائل من الكنوز، ولدية من النوافذ المفتوحة على العالم من حواس لا يمكن إشباعها على الأطلاق، فإذا ما فهم كل إنسان ذاته، يكتشف كما هائلا من الطاقات، التي تتيح له الانطلاق بكل ثقة صوب الحياة بعبء منها حيثما شاء.

وقديما قال سقراط أعرف نفسك، وكان يقصد أنه ينبغي عليك أن تعرف الطريق الذي يوصلك للسعادة، وهذا لن يكون إلا إذا أكتشف ذاتك، وذات الإنسان مثل قارة بكر، مليئة بالطاقات والإيجابيات، ولكننا تقاعسنا عن ركوب الأفكار والعلم والمعرفة التي توصلنا إلى اكتشاف ذاتنا والانطلاق بها صوب الأهداف التي نضعها أمام اعيننا ونسعي لتحقيقها، وما خلق الله الإنسان إلا وزود كل فرد بصفات وميزات يستطيع من خلالها إلى يصل تحقيق مآربه لو عرف كيف يستغل ما أمدته يد الخالق من نعم لا تعد ولا تحصى، إن إمكانيتنا مثل الأرض الخصبة، تحتاج للحرث وتقليب باطنها حتي تتعرض لضوء الشمس وتتغذى منه، وتكون جاهزة للبذور، فإذا ما نثرت فيها الثمار، ورويتها بالاجتهاد، فإنك حتما ستحصد ما زرعت.

قليل من شارلي شابلن

بقلم: حسين علي غالب
كاتب عراقي مقيم في لندن

سيل من المواد التي تشجع على مشاهدتها، أفلام ومسلسلات ومسرحيات بكل ثقافات ولغات العالم، متاحة لي ولغيري بكبسة زر، والسواد الأعظم منها متاح مجانا والآخر بمبالغ رمزية لا قيمة لها، ومنها مدته ربع ساعة فقط وينتهي كل شيء وهناك مسلسلات أجزاؤها لها بداية ولحد الآن مستمرة.

لكني كما غيري أملك ذوقا متواضعا ولا تغريني الأحداث السريعة والصاخبة، والكم الهائل من الشخصيات وكيف سوف تكون البداية ومن سوف يموت ومن سوف يعيش، وكيف سوف تتزوج تلك الممثلة من حبيبها وهل سوف ينتصر البطل أم لا؟، كما أن الخدع السينمائية تدعوني للضحك مهما كان من قام بها محترف لأن في وطني العراق شاهدت كل شيء من الانفجارات المخيفة إلى المطاردات البوليسية انتهاء بحرب العصابات، كما أن الجرعات التي أحصل عليها من أخبار أوطاننا الملتهبة تكفيني ولا أريد المزيد من المآسي والأحزان حتى أحصل عليها دراميا.

لم أجد في جعبتي إلا أن أعود إلى «شارلي شابلن» مؤسس الكوميديا البسيطة البعيدة كل البعد عن البذاءة والشتائم والتنمر، مقاطع قصيرة بتصوير متواضع بدائي معها موسيقى هادئة وتسلسل في الأحداث ممتع وبسيط.

كما أنني لم أكتف أنا وحدي بالاستمتاع بالمقاطع القصيرة فقمت بدعوة كل أحبائي وأصدقائي، فهذه المقاطع مناسبة للجميع وليس كما هو الحال في وقتنا الحاضر، حيث إن أفلام ومسلسلات الرعب ينصح بمشاهدتها لمن هم بعمر 18 عاما وأكثر، وحتى فيما يتعلق بأفلام ومسرحيات ومسلسلات ذات المواضيع الاجتماعية فمن عمر 15 عاما وأكثر، أما ما يناسب كل الأعمار فهو نادر وشحيح للغاية.

الكويتية
يومية - شبابية - رياضية - شاملة
رئيس التحرير:
د. زهير إبراهيم العباد
تصدر عن شركة الأوراق الكويتية للخدمات الإعلامية
الموقع الالكتروني:
www.alkuwaityah.com
البريد الإلكتروني:
info.alkuwaityah@gmail.com
الإعلان
99854766
للإشتراك بخدمة واتساب
90944242
العاصمة - القبلة - قطعة 9 -شارع أحمد الجابر
قسيمة 7أ - برج الزمردة - دور 12